Revista Municipal · Nº 44 · Abril 2008 · Distribuição Gratuita

ALVARINHO em Festa
Cria Rota enoturística

Alvarinho
Melgaço

FESTA
DO ALVARINHO
E DO FUMEIRO
25 a 27 DE ABRIL
2008

XIV FEIRA MOSTRA DOS PRODUTOS LOCAIS
MELGAÇO

SUMÁRIO

EDITORIAL 5

PLANO E ORÇAMENTO 6
Câmara investirá cerca de 18.5 milhões de euros

MELGAÇO, PASSO A PASSO 8
Alvarinho com Rota própria
Bombeiros já têm sede para actividades culturais
Margens do Rio do Porto ganham dignidade
Água e saneamento continuam a ser prioridade
Parada investe benefícios das eólicas em água e saneamento
Frota municipal de veículos reforçada
MelgaçoFinicia – novo fundo apoiará investidores do concelho
Concelho investe na acção social
Ministro da Solidariedade e Câmara garantem apoios
Habitações a custos controlados prontas até ao final do ano
Golfe é oportunidade para investidores
Escola Superior de Desporto em concurso
Centro Hípico em construção
Centro escolar da vila adjudicado
Museu de Cinema expande-se
Rede viária municipal beneficia de novas pavimentações
Paderne terá novo cemitério
Município investe na prevenção de incêndios

FREGUESIAS 22
Obras executadas

Alvarinho e fumeiro voltam a estar em festa
Ministro da Agricultura apresentou "PODER"
Cabrito e bucho saboreados em Domingo Gastronómico
Núcleos museológicos em rede
Concurso de fotografia promove descoberta do concelho
Porta de Lamas em actividade
A Casa da Cultura mostrou... e você? viu?
Auto da Paixão estreou no concelho
(Des)construção teatral
Centro acolhe diversos estágios
Atleta Completo seleccionou finalistas
Serviços educativos em acção
Projectoterra promove intercâmbio
Carnaval cheio de cor
Câmara incentiva formação de quadros superiores
Gabinete apoia (E/I)migrantes
CPCJ promove actividades
CLAS aprovou novo diagnóstico social

VALE DO MINHO 32
Vale do Minho ligado por banda larga

MELGAÇO · Revista Municipal · Nº 44 · Abril 2008 · Edição e Propriedade: Câmara Municipal de Melgaço 4960-551 Melgaço
Director: Rui Solheiro · Presidente C.M. Melgaço · Coordenação e Redacção: Ana Margarida Pinto · Gabinete de Comunicação e Imagem
Paginação/Impressão: GIA · Tiragem: 6.500 exemplares

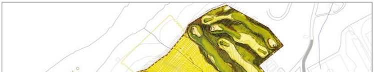

EDITORIAL

O Turismo, sendo a grande indústria do século XXI, encontra, em Melgaço, um enorme potencial, que tem vindo e continuará a ser aproveitado, em áreas tão abrangentes como a ambiental, a cultural e a humana.
Nesse sentido, temos vindo a investir em diversas infraestruturas de informação e promoção, na área do Parque Nacional da Peneda-Gerês, e continuamos a insistir na importância da revitalização do Parque Termal do Peso, uma velha ambição que parece agora tornar-se viável.

Apostamos também na criação de uma rede museológica municipal, da qual fazem parte o Núcleo Museológico da Torre de Menagem e as Ruínas Arqueológicas da Praça da República, o Núcleo Museológico de Castro Laboreiro, o Museu de Cinema e o Espaço Memória e Fronteira, e através da qual nos orgulhamos de preservar e divulgar a nossa história, antiga e recente.
Defendemos e apoiamos os produtos locais, ao nível da produção, da promoção e da comercialização, através de diversas iniciativas, produtos esses que encontram, no Solar do Alvarinho, um espaço privilegiado para a sua divulgação e venda.

No âmbito do turismo desportivo apostamos no Complexo Desportivo/Centro de Estágios que, para além da componente desportiva profissional, desempenha também um papel importante como área de lazer e estada. Este equipamento atraiu ainda outros investimentos complementares, na área do alojamento, como um hotel de quatro estrelas e uma pousada da juventude.

A toda esta variedade e qualidade damos agora um novo impulso abrindo a possibilidade de desenvolvimento de um empreendimento, vocacionado para a prática de golfe, um projecto ambicioso desenvolvido em parceria com a Universidade Técnica de Lisboa, que envolveu as freguesias proprietárias dos terrenos, e cuja importância ultrapassa as fronteiras do próprio município.

Pretende-se que este empreendimento tenha, à semelhança do Centro de Estágios, uma vertente profissional e outra de lazer, complementada com habitações e alojamento turístico. Trata-se de um investimento, promovido pela Câmara em parceria com as freguesias, mas que pretende captar capitais privados, criando assim emprego e contribuindo, decisivamente, para o desenvolvimento económico da região.

Este poderá ser outro grande investimento que contribua para consolidar a nossa aposta no desenvolvimento sustentável de Melgaço.

CÂMARA INVESTIRÁ CERCA DE 18.5 MILHÕES DE EUROS EM 2008

O Município de Melgaço vai investir, durante o ano de 2008, cerca de 18.5 milhões de euros, de acordo com o Plano de Actividade e Orçamento, aprovado pelo executivo e pela Assembleia Municipal.

Entre os muitos e variados investimentos previstos destacam-se, por ser mais significativos, o desenvolvimento do projecto da nova escola superior de desporto e a construção do centro escolar da vila, a implementação no concelho de um empreendimento vocacionado para a prática de golfe, o desenvolvimento da Rota do Alvarinho, o prolongamento do Museu do Cinema, o projecto da nova feira, do parque de exposições e do parque de estacionamento, o Lar de infância e Juventude, a aposta no novo parque empresarial e a continuação do investimento na rede viária municipal e nas redes de água e saneamento básico.

Estas são apenas algumas das intervenções previstas no Plano e Orçamento, cuja introdução, discriminativa da política de investimentos, se apresenta de seguida. De referir ainda que dos 18.504.215 euros aprovados, 10.699,54€ representam despesas de investimento.

ORÇAMENTO 2008

RECEITA	VALOR	DESPESA	VALOR
Corrente	8.601.184 €	Corrente	7.834.675 €
Capital	9.903.031 €	Capital	10.669.540 €
TOTAL	**18.504.215 €**	**TOTAL**	**18.504.215 €**

INTRODUÇÃO
Estamos numa fase de viragem, acabou o III QCA e está em fase de arranque o QREN 2007-2013 que vem abrir novas perspectivas de apoio comunitário ao desenvolvimento do País.
Este novo Quadro Comunitário defende uma nova estratégia de investimento, procurando dar-lhe uma dimensão mais regional e nacional. Adivinhamos, por isso, maiores dificuldades para as candidaturas puramente Municipais.
O regulamento do QREN exige que os Municípios se associem de forma a conseguirem concretizar investimentos de interesse supra Municipal.
Encontra-se, por isso, em fase de elaboração um programa de acção para os dez Municípios do Alto Minho. Não estando ainda abertas as candidaturas para os diversos programas do QREN, o Orçamento e PPI para 2008 ainda não reflectem essa realidade.

PLANEAMENTO E ORDENAMENTO DO TERRITÓRIO
Plano Director Municipal - está elaborada a proposta de revisão do PDM aguardando a aprovação da Comissão de Acompanhamento para posterior aprovação por parte da Câmara e Assembleia Municipal.
O Governo pretende ter concluído o **PROT-N** (Plano Regional do Ordenamento do Território Norte), em 2008. A Câmara Municipal tem dado o seu contributo integrando a comissão mista de coordenação.
Através do Gabinete Técnico Florestal, foi elaborado o **Plano Municipal de defesa da floresta** contra incêndios. Estamos, assim, em condições de podermos apresentar candidaturas para beneficiar de infra-estruturas de combate aos incêndios florestais (aceiros, limpeza de estradões e pontos de água) logo que o QREN abra essa possibilidade.

CULTURA E RECUPERAÇÃO DO PATRIMÓNIO
Inauguramos em 2007 o **"Núcleo Museológico Memória e Fronteira"** que permitiu a recuperação do antigo Matadouro Municipal, transformando-o em espaço dedicado ao contrabando e emigração. Criamos uma nova oferta cultural e homenageamos a vida dos Melgacenses.
Tendo recebido do Sr. Jean Loup Passek a **doação do edifício do antigo cinema (Cinema Pelicano)**, iremos elaborar o projecto que nos permita candidatar a apoios para avançarmos com a **2ª fase do Museu de Cinema** garantindo um melhor aproveitamento do enorme espólio, que foi objecto de doação do Sr. Jean Loup Passek ao Município.
Vamos continuar a aproveitar a colaboração de um conjunto de personalidades que nos garantem um conteúdo de indiscutível qualidade para a publicação do **Boletim Cultural.**
Estando concluído o estudo, publicaremos a **Carta Arqueológica do concelho.**
Investimos na oferta cultural como num instrumento ao serviço do desenvolvimento económico e social da Região.

EDUCAÇÃO E FORMAÇÃO
A primeira prioridade da política do Município foi sempre a aposta na educação e formação das crianças e jovens.
Fomos o primeiro concelho do país a apostar na concentração escolar com a construção do Centro Escolar de Pomares, que dá apoio a todas as Freguesias da parte alta do Município, no domínio do Pré-Escolar e 1º Ciclo do Ensino Básico.
Com a **Carta Educativa aprovada e homologada pelo Ministério da Educação**, e dando-lhe cumprimento, elaboramos em 2007 o Projecto para o **Centro Escolar da Vila** que vai dar cobertura a todas as Freguesias da zona Ribeirinha. Está já a decorrer **o concurso para a construção do Centro Escolar,** que englobará o Pré-Escolar e o 1º Ciclo do Ensino Básico. A obra arrancará em 2008 para entrar em funcionamento no ano lectivo 2009-2010.
Implementamos as áreas de enriquecimento curricular, com o Inglês, Desporto e Música para todo o 1º Ciclo do Ensino Básico e levamos o Inglês ao Pré-Escolar.
Garantimos apoio social às crianças e famílias carenciadas e todas as crianças que frequentam o Pré-Escolar e o 1º Ciclo têm alimentação de qualidade, através do almoço fornecido nos refeitórios escolares.
Fazemos um grande esforço financeiro proporcionando transportes escolares a todas as crianças do concelho.
Continuando uma política de parceria com a APPACDM, mobilizamos meios que permitem o avanço da **construção do Centro Hipico no Monte de Prado** que se encontra já adjudicado devendo concluir-se o investimento durante o ano de 2008.
Continuamos a investir com a EPRAMI na área da formação profissional, reconhecendo-lhe um papel importante na formação dos nossos jovens.
Mantemos uma política de parceria ao nível do Ensino Básico do 2º e 3º Ciclos e o Ensino Secundário, garantindo qualidade.

O Ensino Superior já está a dar resultados visíveis. O Curso Superior de Desporto e Lazer já tem em Melgaço cerca de uma centena de alunos com as consequências que daí advêm para a vida cultural e económica do concelho. Vamos continuar este esforço para lhe dar maior dimensão.
Está já a decorrer o concurso para a elaboração **do projecto para a Escola Superior** que pretendemos venha a ser criada em Melgaço.

DESPORTO
Com Instalações Desportivas de excelência como o são o **Complexo Desportivo/ Centro de Estágios e as Piscinas Municipais**, possibilitamos durante todo o ano as mais diversas actividades desportivas: futebol, atletismo, basquetebol, voleibol, andebol e natação.
Para que sejam permitidas todas estas modalidades, naturalmente que apoiamos as diversas Associações Desportivas e os diversos níveis de Ensino.

DESENVOLVIMENTO ECONÓMICO
Ao criarmos a **Divisão de Desenvolvimento Económico** vimos dar maior dimensão ao apoio ao desenvolvimento económico da nossa terra.
Continuando o apoio aos privados, quer no que respeita às associações criadas na área dos produtos locais (fumeiro e alvarinho) como a outras associações e a empresas que criem emprego e contribuam para o desenvolvimento do Município.
Propomo-nos criar em 2008, em parceria com o IAPMEI, um fundo de **micro crédito para apoio aos pequenos e médios investidores** na área do desenvolvimento sustentável.
De acordo com o previsto na proposta de revisão do PDM avançaremos com o **projecto de um Parque Empresarial** que aposte nas novas tecnologias, procurando parceria com uma Instituição do Ensino Superior.
Lançamos a concurso a **construção de um Campo de Golfe no Monte de Prado** em parceria com as freguesias de Prado e Remoães. Considerando um investimento diferenciado em termos de oferta turística de qualidade capaz de atrair mais investimentos geradores de emprego.
Ainda nesta área do desenvolvimento económico estamos a fazer um esforço de mediação no sentido de conseguir **parcerias que levem a um forte investimento na área Termal do Peso.**
Fizemos uma enorme aposta na **produção de Energia Eólica** estando a decorrer em grande ritmo as obras dos diversos Parques Eólicos. Melgaço será a partir de 2008 um grande produtor e exportador de energia Eólica com bons resultados económicos e financeiros para todo o Concelho.
Vamos fazer um esforço financeiro participando no aumento de capital social da **Quintas de Melgaço,** contribuindo para a consolidação financeira de uma empresa de importância vital para os viticultores do concelho.
Continuamos a apostar forte na Festa do Alvarinho e do Fumeiro com toda a importância que tem para a promoção e comercialização dos produtos locais e como evento que atrai milhares de visitantes.
Está praticamente concluído todo o trabalho de criação da **Rota do Alvarinho** que envolve Câmara e produtores. No início de 2008 contamos colocar no terreno toda a sinalética e ter disponível o material promocional, criando assim mais uma oferta turística de qualidade.

POLÍTICA SOCIAL
Praticamos uma política social que garanta igualdade de oportunidades a toda a população.
Empenhamo-nos em desenvolver parcerias com todas as instituições do concelho, funcionando o Município numa lógica de agente dinamizador da Rede Social do Concelho.
Após a aquisição das antigas casas dos Magistrados, elaboramos o projecto de adaptação das casas para um **Lar de Infância e Juventude**, protocolamos com a IPSS de Chaviães e com a Segurança Social as condições de financiamento do Lar. Estão de momento a decorrer as obras que permitirão, nos próximos meses, Melgaço ter mais este equipamento social ao serviço da população mais carenciada.
Persistimos no apoio técnico e logístico à Comissão de Protecção de Crianças e Jovens em Risco de forma a salvaguardar os Direitos das Crianças.
No apoio à população idosa, e sempre em parceria com as IPSS, está já a concurso a adaptação da Escola de **Chaviães** a um novo **Centro de Dia**.
Continuamos a apostar numa política de parceria com as IPSS, no sentido de criar mais e melhores Centros de Dia e reforço do apoio domiciliário.
Promovemos a dinamização sócio-cultural, através de acções de ocupação de tempos livres dos idosos e das crianças. (ex. Dia Mundial da Criança, Dia Mundial dos Avós, Actividades de Verão, Passeio de Idosos.)
Criamos o **Gabinete de Apoio ao Emigrante e ao Imigrante**, prestando apoio aos Melgacenses residentes no estrangeiro e seus familiares regressados a Portugal, apoiando também famílias que se estão a fixar em Melgaço.
Continuamos a dar apoio às famílias mais carenciadas recuperando habitações degradadas.
A **Habitação a Custos Controlados**, está em construção no antigo Campo de Futebol e durante 2008 mais de 40 famílias com recursos médios e casais jovens terão a sua habitação própria.

ZONA URBANA
O Centro Urbano de Melgaço está a crescer respeitando uma política de ordenamento e planeamento urbanístico ordenada pelos Planos de Pormenor aprovados.
Em 2007 concluímos o **Centro Coordenador de Transportes,** melhorando a qualidade dos transportes públicos e contribuindo para o ordenamento do trânsito.
No âmbito da área envolvente do **Núcleo Museológico Memória e Fronteira**, construiu-se uma ponte pedonal que facilita a articulação entre ambas as margens do Rio do Porto contribuindo assim para a homogeneização da malha urbana da Zona.
Com o mesmo objectivo, as obras de arranjo dos **Margens do Rio do Porto** estão a decorrer a bom ritmo, sendo concluídas no ano de 2008, irão criar um novo Parque Urbano no coração da Vila.
O **Projecto da Nova Feira, Parque de Estacionamento e Parque de Exposições** estará concluído no primeiro trimestre de 2008 para permitir avançar com candidatura para eventual financiamento no QREN.

OBRAS E MELHORAMENTOS NA ZONA RURAL
Numa política de proximidade e de parceria com as Juntas de Freguesia, realizamos investimentos em todo o concelho.
Melgaço tem hoje uma cobertura de **abastecimento de água** superior à média nacional mas vamos continuar a investir no reforço de abastecimento de água ao domicílio.
Temos vindo a fazer um grande esforço financeiro para levar o saneamento às zonas rurais e hoje a maioria da população concelhia já dispõe de cobertura da rede de **saneamento básico**, vamos continuar esse esforço recorrendo ao novo QREN que faz deste sector uma prioridade nacional.
Este orçamento para 2008 prevê também um grande esforço financeiro na melhoria da **rede viária Municipal** no que respeita às repavimentações.

MODERNIZAÇÃO ADMINISTRATIVA/NOVAS TECNOLOGIAS
Em 2008 o Município continuará a aposta na modernização tecnológica. Para tal contribuirá a utilização da **rede camarária em banda larga** já implementada, que interliga os diversos edifícios públicos municipais desde Castro Laboreiro à Casa da Cultura. Sobre esta rede foram já disponibilizados serviços como o SIG (Sistema de Informação Geográfica) e as diferentes aplicações a este sistema associado. Em fase de implementação está a **Intranet,** plataforma colaborativa que visa agilizar o trabalho conjunto dos diferentes serviços, bem como o novo portal de serviços municipal.
A decorrer está também o projecto do **Museu Digital** que terá como resultado final um catálogo colectivo regional. Já na fase terminal está o sub-projecto responsável pela implementação de um serviço de correio electrónico que, devidamente integrado com o portal municipal, irá disponibilizar novas formas de interacção munícipe/município. Todos estes sistemas estão a ser pensados numa perspectiva integradora conducente a uma melhor prática do serviço público, visando uma maior satisfação dos cidadãos.
Os trabalhos futuros, que têm como objectivo complementar/melhorar as estruturas desenvolvidas pelo projecto Vale do Minho Digital, passarão pelo alargamento das infra-estruturas de info-comunicações (candidatura já aprovada intitulada **"Redes Comunitárias"**) bem como pelo desenvolvimento e disponibilização de novos serviços ao público.

ALVARINHO COM ROTA PRÓPRIA

ALVARINHO
UMA CLASSE À PARTE...
A CLASS OF ITS OWN...
Rota do Vinho
ALVARINHO
Wine Track
Melgaço
Visite os Aderentes e delicie os Sentidos! Visit the Members and delight your Senses!
www.rotadoalvarinho.pt

O Vinho Alvarinho, inserido numa sub-região dos Vinhos Verdes, passa a dispor agora de uma Rota própria, implementada pela Câmara em parceria com diversos agentes locais, com o objectivo de conjuntamente dinamizarem o potencial enoturístico do concelho.
Baseando-se no desenvolvimento de actividades turísticas de lazer e tempo livre dedicadas à descoberta e desfrute, cultural e enológico, da vinha, do vinho e do seu território, o enoturismo é uma excelente alavanca de desenvolvimento económico, incrementando a promoção e venda, não só dos vinhos, mas da própria região.
Para atingir este objectivo, a Rota do Alvarinho conta com a parceria local das adegas de Alvarinho Quinta do Reguengo, Quinta de Soalheiro, Quinta das Touquinheiras, Adega Casta Boa, Quinta da Pigarra, Quintas de Melgaço e Fontainha de Melgaço, das unidades hoteleiras Hotel de Monte de Prado, Hotel Rural Quinta do Reguengo, Casa da Granja, e as albergarias Boavista e Mira Castro, dos restaurantes Panorama, Adega do Sossego, Boavista, Mira Castro, Foral de Melgaço e Chafarix, das enotecas/comércios Solar do Alvarinho e Artes – Centro de Artesanato, dos espaços museológicos e do Centro de Interpretação da Porta de Lamas de Mouro, e das empresas de animação turística Melgaço Radical, Draftzone e Ecotura.
Apesar de já estar em condições de funcionamento – as adegas aderentes já dispõem de espaços de acolhimento ao visitante, já se encontram colocadas as placas direccionais e identificativas da rota e dos aderentes, já são visíveis os outdoors publicitários e a sua divulgação está acessível através de brochuras e da Internet - a Rota só será oficialmente apresentada ao público durante o mês de Maio.
A Rota do Alvarinho encontra-se inserida na Rede Transfronteiriça para a promoção do Enoturismo, projecto aprovado no âmbito do Interreg III, e que visa aproveitar a oportunidade de negócio proporcionada pelo Enoturismo, valorizando e diversificando a oferta turística existente.

BOMBEIROS JÁ TÊM SEDE PARA ACTIVIDADES CULTURAIS

O antigo quartel da Associação Humanitária dos Bombeiros Voluntários de Melgaço já se encontra remodelado e pronto para acolher as actividades culturais da Associação, dinamizadas através da escola de música, da fanfarra, dos grupos corais e da orquestra ligeira.
O Edifício, que manteve a sua estrutura e configuração exteriores, foi alvo de uma reestruturação interior, de forma a criar espaços diferenciados destinados a ensaios, ao ensino de música e a apoio administrativo.
A remodelação, levada e efeito pela Câmara Municipal e candidatada a apoios comunitários, no âmbito da AIBT Minho-Lima, representou um investimento camarário, correspondente à contrapartida nacional e a outros trabalhos extra, na ordem dos 250 mil euros (+Iva). Um investimento plenamente justificado pelo papel fundamental que a Associação desempenha na formação cultural de jovens e adultos, plenamente apoiado pela Câmara, numa aposta conjunta no desenvolvimento cultural do concelho.

BOMBEIROS VOLUNTÁRIOS

Salas destinadas ao ensino de música (1º andar)

Espaço polivalente destinado a ensaios (rés-do-chão)

MARGENS DO RIO DO PORTO GANHAM DIGNIDADE

A requalificação urbana levada a cabo nas margens do regato do Rio do Porto, para além de valorizar o regato em si mesmo, devolvendo-o à vila, transformou esta zona numa das mais belas e apetecíveis de Melgaço, em termos paisagísticos e enquanto espaço de estada e de lazer.

Na zona intervencionada, situada entre a zona de lazer, anexa às Piscinas Municipais, e a Rua Dr. Augusto César Esteves, os trabalhos encontram-se praticamente concluídos, faltando apenas a colocação de algum mobiliário urbano e equipamento do parque radical, bem como concluir parte da iluminação e das guardas de protecção.

No âmbito desta requalificação procedeu-se ainda à criação de um pequeno parque de estacionamento de apoio a toda a zona, situado junto à Rua Rio do Porto, Rua que será também alvo de melhoramentos, que deverão estar concluídos ainda no primeiro semestre deste ano.

ÁGUA E SANEAMENTO CONTINUAM A SER PRIORIDADE

Dando continuidade aos fortes investimentos que se têm vindo a realizar, um pouco por todo o concelho, a Câmara continua a apostar na instalação de redes de água e de saneamento, no sentido de servir cada vez mais e melhor a população.

Actualmente encontra-se a decorrer a segunda fase do abastecimento de água à Freguesia de Cristóval, transcorrendo os trabalhos nos lugares de Campo do Souto, Granja, Ramo e Dorna. A sua conclusão, que representa um investimento total de cerca de 500 mil euros, permitirá a ligação, de todas as habitações da freguesia, à rede pública de distribuição.

Para a execução das redes públicas de abastecimento de água e de saneamento na freguesia de Parada do Monte encontra-se a decorrer um concurso público, destinado à construção de um reservatório de água, que abastecerá toda a freguesia, à construção de uma ETAR, que também servirá toda a freguesia, e ainda à execução das redes, de água e saneamento, que abrangerão cerca de 80% da freguesia. Este investimento, que ascende a cerca de um milhão de euros, será levado a efeito em parceria com a Junta de Freguesia, que suportará 70% do investimento.

Em Paderne encontra-se já instalada a ETAR de Saínde, que deverá entrar em funcionamento brevemente, e à qual será ligada a rede se saneamento dos lugares de Saínde e Estivadas.

Paderme - ETAR em Saínde

PARADA INVESTE BENEFÍCIOS DAS EÓLICAS EM ÁGUA E SANEAMENTO

Parada do Monte decidiu, contando para o efeito com o apoio da Câmara, investir os benefícios resultantes da instalação de parques eólicos na freguesia, na execução de redes públicas de abastecimento de água e de saneamento da freguesia.

Trata-se de um investimento na ordem do milhão de euros, que será suportado em 70% pela freguesia, garantindo a Câmara os restantes 30%, bem como o acompanhamento técnico de todo o processo.

Recorde-se que a instalação de parques eólicos no município aporta lucros, não só para a Câmara Municipal, mas para todas as freguesias envolvidas, sendo que o maior dos três sub-parques instalados no concelho, designado por Alto do Corisco, se situa exclusivamente em terrenos pertencentes a Parada do Monte.

Cristoval - abastecimento de água

FROTA MUNICIPAL DE VEÍCULOS REFORÇADA

Tendo em consideração a desadequação da frota municipal face ao crescimento das áreas de actuação da Câmara, e sua restrição, nomeadamente no que respeita ao transporte escolar, devido à nova regulamentação do sector, a Câmara Municipal procedeu a um levantamento de necessidades urgentes, que conduziu à compra de dez novas viaturas, um investimento que rondou os 600 mil euros.

As viaturas, na sua maioria adquiridas através da Agência Nacional de Compras Públicas/ Central de Compras do Estado, destinam-se a fins diversos, que variam entre o transporte escolar, a limpeza urbana, e o apoio aos serviços operacionais e técnicos da câmara.

Assim, e para efectuar o transporte escolar nas condições de segurança exigidas pela nova regulamentação do sector, foram adquiridos dois autocarros, de 28 lugares, e um mini-bus que, juntamente com o único autocarro com condições para continuar a circular, garantem a cobertura do transporte escolar público no concelho.

Para os serviços operacionais da Câmara foi adquirida uma varredoura, destinada a efectuar a limpeza da zona urbana da vila, varrendo estradas, passeios e praças, uma carrinha de apoio à manutenção dos espaços verdes, que permite a deslocação das equipas, produtos e equipamentos, a realização de podas de árvores em condições de segurança e a recolha de "monstros", entre outros, e ainda duas Toyota Dyna, destinadas à deslocação de equipas de manutenção da rede viária municipal e de manutenção dos sistemas de abastecimento de água.

Os restantes veículos adquiridos - Hyunday Tucson, Opel Zafira (7 lugares), e os dois Opel Corsa - destinam-se a prestar apoio iniciativas diversas de carácter cultural, social e/ou económico, e à deslocação dos diversos técnicos, garantindo assim que dispõem de transporte para a realização das suas competências, nomeadamente no que respeita a serviços exteriores como realização de vistorias, fiscalização e acompanhamento de empreitadas, ligação entre os diversos edifícios/serviços e representações fora do concelho, entre muitos outros.

MELGAÇOFINICIA – NOVO FUNDO APOIARÁ INVESTIDORES DO CONCELHO

A Câmara Municipal é parceira na constituição de um novo fundo de apoio ao investimento das micro e pequenas empresas do concelho - o MelgaçoFinicia – que será protocolado em Maio, entrando logo de seguida em funcionamento.

Trata-se de um Instrumento de Financiamento de Iniciativas Empresariais de Interesse Regional, enquadrado no Eixo III do Programa FINICIA, estabelecido entre a Câmara, o IAPMEI-Instituto de Apoio às Pequenas e Médias Empresas e à Inovação, o Banco Caixa de Crédito Agrícola, a Norgarante-Sociedade de Garantia Mútua, S.A. e a ADM–Agência de Desenvolvimento Local de Melgaço.

O fundo tem uma dotação máxima de referência de 250 mil euros e é composto, em 20%, sob a forma de subsídio reembolsável sem juros, a conceder pela Câmara, sendo os restantes 80% por Financiamento Bancário prestado pelo Banco Caixa de Crédito Agrícola, com garantia autónoma prestada pela Norgarante.

O MelgaçoFinicia destina-se a ser utilizado no financiamento de pequenos projectos de investimento – nos sectores da indústria, agro-indústria, comércio, turismo, transportes e serviços - de forma exclusiva ou complementar a capitais próprios ou provenientes de outros mecanismos de apoio. As empresas interessadas poderão desde já informar-se e apresentar as suas candidaturas, em formato digital ou em papel, em qualquer das Entidades Parceiras do MelgaçoFinicia, preferencialmente na ADM–Agência de Desenvolvimento Local de Melgaço, em funcionamento no Posto de Turismo.

A constituição do MelgaçoFinicia pretende ser um estímulo decisivo para estimular e orientar investimentos a realizar por Micro e Pequenas Empresas do Concelho, contribuindo assim para a melhoria dos produtos e/ou serviços prestados, para a modernização das empresas, ou para as modificações decorrentes de imposições legais e regulamentares.

MelgaçoFinicia

VANTAGENS

- Financiamento até 100% do Projecto de Investimento;
- Prazo de reembolso alargado, até 6 anos;
- Taxa de juro preferencial, a praticar pela Caixa de Crédito Agrícola;
- Financiamento bancário garantido pela Norgarante;
- Subsídio reembolsável sem juros (20% do financiamento atribuído), concedido pela Câmara Municipal;
- Isento de comissões;
- Oportunidade para melhorar produtos e/ou serviços prestados assim como contribuir para a modernização das empresas.

CONDIÇÕES DE ACESSO

- Estarem constituídas e registadas nos termos da legislação em vigor ou comprometerem-se a cumprir este requisito até à data de assinatura do contrato de financiamento;
- Disporem ou passarem a dispor de contabilidade organizada de acordo com o POC;
- Cumprirem as condições legais necessárias ao exercício da actividade, nomeadamente ter a situação regularizada em matéria de licenciamento;
- Apresentarem a sua situação económico-financeira equilibrada;
- Não tenham tido incidentes não justificados junto de quaisquer instituições financeiras;
- Possuírem a situação regularizada face à Administração Fiscal, à Segurança Social e às entidades financiadoras do Fundo;
- Terem estabelecimento estável no concelho de Melgaço;
- Comprometerem-se a manter afecto à respectiva actividade o investimento a realizar, bem como a manter a localização geográfica no concelho, pelo período do contrato de financiamento.

CONCELHO INVESTE NA ACÇÃO SOCIAL

Melgaço passará a dispor, a médio prazo, de um conjunto de equipamentos sociais, destinados aos mais e aos menos novos, equipamentos esses que procuram dar resposta às diversas necessidades existentes no concelho.

Os investimentos estão a ser levados a cabo por diferentes entidades, como a Câmara, o Centro Paroquial de Chaviães e a Santa Casa da Misericórdia que, com o apoio da Segurança Social, trabalham, sem fins lucrativos, para o bem dos mais necessitados.

Lar para crianças e jovens

As antigas casas dos magistrados judiciais estão a ser beneficiadas e adaptadas pela Câmara, de forma a poder acolher crianças e jovens que careçam, temporariamente, de meio familiar apropriado ao seu integral desenvolvimento.

Após a conclusão da obra, que se encontra em fase de acabamentos, as casas serão cedidas, conforme protocolado, ao Centro Paroquial e Social de Chaviães, entidade que será responsável pela sua gestão, organização e funcionamento, em colaboração com o Centro Distrital da Segurança Social de Viana do Castelo.

Idosos terão centro de dia

O Centro de Dia de Chaviães, que funcionará sob a tutela do Centro Paroquial da freguesia, terá capacidade para acolher, diariamente, vinte e cinco idosos, prestando ainda apoio domiciliário a outros vinte e cinco.

A empreitada, de remodelação e ampliação da antiga escola de Chaviães, onde funcionará, já foi adjudicada, por 234.649,85 euros (+Iva), à empresa Carlos José Fernandes e Cia Lda, pelo que os trabalhos deverão ter início em breve.

A concretização deste investimento foi alvo de protocolo, entre a Câmara e o Centro Paroquial, de forma a que a obra fosse financiada, pela Segurança Social, ao abrigo do Programa "Pares".

Misericórdia com novo lar

A Santa Casa da Misericórdia de Melgaço avança para a construção de um novo lar de idosos, a ser edificado em Eiró, num terreno com cerca de dez hectares, entre campos e pinhais.

A sua construção já foi a concurso, estando agora em fase de análise de propostas, para posterior adjudicação. A obra custará cerca de 1,5 milhões de euros e será parcialmente financiada pelo Ministério da Solidariedade Social, através da Segurança Social.

O futuro lar terá capacidade para acolher trinta novos utentes, satisfazendo, de acordo com a instituição, a procura imediata e esperada para os próximos anos.

Antiga escola de Chaviães será ampliada para centro de dia de idosos

Antigas casas dos Magistrados serão Lar de Infância e Juventude

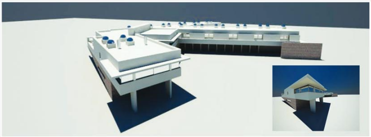

Projecto do futuro lar da Santa Casa da Misericórdia

MINISTRO DA SOLIDARIEDADE E CÂMARA GARANTEM APOIOS

O Ministro do Trabalho e da Solidariedade, Dr. Vieira da Silva, deslocou-se a Melgaço, no passado dia 22 de Fevereiro, a convite do Presidente da Câmara, Rui Solheiro, para se inteirar, pessoalmente, dos investimentos sociais a decorrer no concelho.

Durante a visita, que abordou a necessidade de equipamentos como o Lar de Infância e Juventude, o Centro de Dia de Chaviães e o novo Lar da Santa Casa da Misericórdia, o Ministro compromete-se, juntamente com a autarquia, a apoiar a sua execução.

Os investimentos em questão estão já, todos eles, a ser apoiados pela Câmara de diferentes formas, através da compra e cedência das antigas casas dos magistrados, da cedência da antiga escola de Chaviães, e do financiamento, através de um subsídio de 40 mil euros atribuído à Santa Casa, do projecto do novo lar.

HABITAÇÕES A CUSTOS CONTROLADOS PRONTAS ATÉ AO FINAL DO ANO

A empreitada de construção de Habitações Sociais no concelho, promovida pela Câmara e financiada pelo INH - Instituto Nacional de Habitação, encontra-se a decorrer dentro dos prazos previstos, pelo que as quarenta e seis habitações, de tipologia T3 apartamento, T3 e T4 duplex, deverão estar concluídas até ao final do corrente ano.

GOLFE É OPORTUNIDADE PARA INVESTIDORES

A instalação no concelho de um empreendimento turístico de alta qualidade, relacionado com a prática do Golfe, promovida pela Câmara Municipal e protocolada com as freguesias envolvidas, constitui uma excelente oportunidade de investimento privado no concelho.

Para esse efeito foi aberto um Concurso Público, destinado precisamente à locação e venda dos terrenos para construção, gestão e exploração de um empreendimento turístico, vocacionado para a prática do Golfe e inserido em área florestal, localizada nas freguesias de Prado e Remoães, na proximidade do Centro de Estágios de Melgaço.

A área de implementação do campo e do Clube House, correspondente a 46,7 hectares, destina-se a arrendamento, tendo como valor base de concurso um valor anual de 50 mil euros. O campo terá, de acordo com o estudo de viabilidade elaborado pelo GAPTEC da Universidade Técnica de Lisboa, dezoito buracos, de nível médio de dificuldade e que se desenvolvem no terreno em dois circuitos, permitindo assim acolher competições profissionais e, simultaneamente, responder à procura de todo o tipo de jogadores amadores.

Esta zona será complementada por mais 8,9 hectares, destinados a urbanização turística, e cujo preço base de alienação é de 1.632.600 euros. A unidade de urbanização será composta, também de acordo com o estudo da GAPTEC, por moradias unifamiliares e hotel-apartamentos.

A localização do empreendimento no concelho é ideal, quer pela proximidade às principais vias de acesso – nacionais e internacionais - quer por se encontrar estrategicamente deslocado e suficientemente próximo do centro da vila, confinando com o Centro de Estágios de Melgaço, também ele complementado por uma unidade hoteleira privada de sucesso e por uma pousada da juventude.

Oferta turística do concelho sairá reforçada

Com a promoção deste empreendimento a Câmara pretende complementar uma oferta turística já muito diversificada, concretizada através do Complexo do Centro de Estágios, no âmbito do desporto profissional e recreativo, pelos rios Minho e Mouro, associados à prática de desportos radicais, pela vasta paisagem natural do concelho, propícia à realização de passeios e trilhos, em especial na área abrangida pelo Parque Nacional da Peneda-Gerês, pelo património cultural representado em diversos núcleos museológicos, pelo turismo gastronómico e enológico, associado aos produtos locais e ao Vinho Alvarinho, e ainda pelo termalismo, através Parque Termal do Peso.

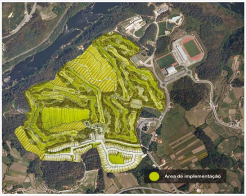

ESCOLA SUPERIOR DE DESPORTO EM CONCURSO

A concepção de um estudo prévio para a futura Escola Superior de Desporto, acordada entre a Câmara Municipal e o Instituto Politécnico de Viana do Castelo, já se encontra em fase de Concurso Público. O Concurso seleccionará o melhor estudo e a equipa que, posteriormente, elaborará os projectos técnicos de execução.

A escola destina-se a acolher o Curso Superior de Desporto e Lazer, actualmente a funcionar com cerca de noventa alunos, no pólo de Melgaço do Instituto Politécnico de Viana do Castelo (IPVC), e cujo sucesso conduziu a CMM e o IPVC a avançar no sentido da construção de uma nova escola, aberta a novos cursos e com condições para satisfazer uma população estudantil estimada, para 2015, em cerca de 500 alunos.

O local de implementação será, por motivos de complementaridade, muito próximo ao Centro de Estágios, equipamento onde decorrem já as aulas práticas do Curso, e que tem prestado um apoio fundamental ao seu bom funcionamento.

Local de construção da nova escola, junto ao Centro de Estágios

CENTRO HÍPICO EM CONSTRUÇÃO

Já iniciou, na área do Monte de Prado, a construção de um Centro de Recursos-Hípico, destinado a dar apoio ao desenvolvimento dos utentes do Centro de Reabilitação da APPACDM – Associação de Pais e Amigos do Cidadão Deficiente Mental.

A obra, adjudicada a Carlos José Fernandes e Cia Lda, por 891.806.73+Iva e com um prazo de execução de um ano, já é visível no terreno, onde já está feita grande parte da escavação e a infraestruturação dos acessos, de ligação ao parque de merendas do Complexo Desportivo e à APPACDM.

O Centro de Recursos–Hípico, a implantar numa zona que se estende ao longo de dois hectares, será constituído por dois picadeiros, um coberto e outro ao ar livre, cavalariças e áreas de apoio, como sala de formação, gabinetes, bar, balneários e instalações sanitárias.

Financiada pelo Interreg III A, no âmbito do Projecto Caminho do Minho, promovido pela Fundación Menela, de Vigo, a construção deste centro enquadra-se numa rede transfronteiriça de serviços partilhados que facilite o acesso à prática de actividades turísticas a todas as pessoas com algum tipo de deficiência, física ou psíquica.

CENTRO ESCOLAR DA VILA ADJUDICADO

O Centro Escolar da Vila, que num futuro próximo aglomerará todos os alunos do Ensino Pré-escolar e do 1ºCiclo das escolas ribeirinhas do concelho, é mais uma aposta do executivo, na criação de excelentes condições para a prática pedagógica.

A sua construção, que deverá ter início em breve, foi adjudicada a José Pimentel Nunes & Filhos SA, por 1.556.753,87 euros +Iva, tendo um prazo de execução de 365 dias.

O novo centro, a construir de raiz no recinto anexo à Escola EB 2,3/S, constará com um edifício, com catorze salas - oito destinadas ao 1ºCiclo do Ensino Básico e seis ao Pré-escolar – complementadas por outros espaços, como biblioteca e área de informática, salas de música e polivalente, vestiários, arrecadações para materiais didácticos e audiovisuais, secretaria e instalações sanitárias diferenciadas para adultos, crianças e deficientes. Para além destes espaços existirão ainda gabinetes destinados à direcção, ao trabalho de professores e educadores, de atendimento aos encarregados de educação e à associação de pais. No espaço exterior será dotado de espaços de recreio, cobertos e descobertos, parque infantil, áreas verdes e um espaço com capacidade para acolher actividades diversas.

MUSEU DE CINEMA EXPANDE-SE

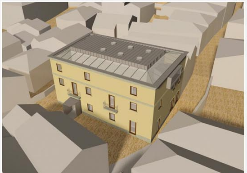

O Museu de Cinema de Melgaço, inaugurado em 2005, passará a dispor de um novo espaço, correspondente ao edifico do antigo Cine Pelicano, também ele situado na zona histórica, a escassos metros do actual Museu.

Tendo em consideração que do Cine Pelicano, comprado e doado à Autarquia pelo Director do Museu, Jean Loup Passek, restam apenas parte das paredes exteriores, a Câmara procedeu à abertura de um concurso de ideias, destinado a seleccionar a melhor proposta arquitectónica para o local. O estudo escolhido é da autoria do Arquitecto Paulo Gomes, e servirá agora de base ao desenvolvimento do projecto.

A solução arquitectónica proposta por Paulo Gomes procura preservar a preexistência do exterior do edifício original, sem contudo comprometer a sua nova organização interior. Ou seja, a fachada permanecerá praticamente inalterada, tendo sido projectada, para o seu interior uma outra "caixa", organizando os dois espaços como casa/caixa montada pelo

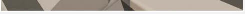

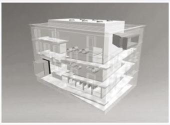

arquitecto de forma equivalente ao processo de montagem de um filme.

A "caixa" interior encontra-se envolvida e ligada à casa por um sistema de rampas, que cumprem a função de estabelecer a ligação entre os diferentes andares, sendo, simultaneamente, espaços de exposição. No início e no fim do percurso serão acrescentados dois novos elementos à fachada, similares ao design das lentes utilizadas no cinema. Os elementos serão localizados, um no largo, marcando a entrada no edifício, e outro na fachada sul, assinalando o final do percurso interior.

No interior da "caixa" ficarão localizados os espaços de recepção, as salas de exposição, de manutenção e tratamento do espólio, o centro de documentação e o auditório, destinado à exibição de filmes.

PADERNE TERÁ NOVO CEMITÉRIO

De forma colmatar a insuficiência do actual cemitério da freguesia, localizado nas imediações do Convento, e tendo em consideração a impossibilidade da sua ampliação, a Câmara procedeu ao desenvolvimento do projecto para o novo cemitério, a implantar nas imediações, em terrenos adquiridos para o efeito.

O projecto, a levar a cabo em duas fases, desenvolve-se de forma a acompanhar o declive do terreno, dividindo-o em quatro plataformas, ligadas através de rampas. Na primeira plataforma encontram-se doze lugares de estacionamento e um Casa Mortuária, situados exteriormente ao espaço do cemitério, de forma a poderem funcionar com horários independentes. As restantes plataformas constituem o cemitério propriamente dito, dispondo, a primeira, de 83 sepulturas e 87 gavetões, a segunda, de 103 sepulturas e 99 gavetões, ficando a terceira reservada para os ossários.

Para colmatar as necessidades imediatas a Câmara procedeu já à abertura do concurso público para a construção da primeira fase, que conta, para além da execução do cemitério, da Casa Mortuária e da segunda plataforma, com a abertura um novo acesso viário, através de uma via perpendicular à estrada existente, e o melhoramento do acesso pedonal, de ligação ao convento. A parte reservada paraa segunda fase ficará entretanto conservada como espaço verde.

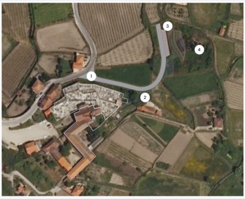

1- Acesso viário; 2 - Acesso pedonal; 3 - Cemitério (1º fase); 4 - Novo Cemitério (2º fase)

A construção do novo cemitério permitirá responder às necessidades da freguesia e, simultaneamente, criar melhores condições no cemitério actual, que se encontra sobrelotado, e dignificar o conjunto do Convento de Paderne, classificado como Monumento Nacional.

REDE VIÁRIA MUNICIPAL BENEFICIA DE NOVAS PAVIMENTAÇÕES

A rede viária Municipal será beneficiada, em 2008, com a execução de diversas pavimentações que, no seu conjunto, tem uma base de licitação de cerca de 900 mil euros.

Para o efeito, e dando seguimento ao previsto e aprovado no âmbito do Plano de Actividades/ Orçamento, procedeu-se à abertura de dois concursos públicos, destinados à pavimentação de vias rodoviárias e caminhos municipais, em betão betuminoso, a executar em diversas freguesias do concelho.

A extensa rede viária municipal é alvo, todos os anos, de fortes investimentos, destinados, tanto à sua manutenção e melhoria, como à aposta em novas vias.

MUNICÍPIO INVESTE NA PREVENÇÃO DE INCÊNDIOS

O Município participará, como caso de estudo, num projecto de investigação intitulado "O abandono do espaço agro-florestal e os processos de defesa contra incêndios à escala municipal", e que se enquadra na problemática dos incêndios, centrando-se na procura de soluções que, à escala municipal, sejam eficazes para reduzir a sua dimensão catastrófica.

O projecto, promovido pela Federação de Produtores Florestais de Portugual (FPFP) é financiado, em 80%, pelo Programa de Apoios do Fundo Florestal Permanente, sendo os restantes 20%, que representam um investimento de cerca de 36 mil euros, assegurados pela Câmara Municipal.

Para a execução do projecto a FPFP contratou uma vasta equipa técnica, coordenada pela Geoterra, e que levará a cabo, no concelho, um Estudo das Causas dos Incêndios com vista à sua Prevenção (ECIP), que incluirá a produção de peças cartográficas e escritas, e ao qual se seguirá a implementação e acompanhamento de acções de Defesa Contra Incêndios, levada a cabo por especialistas.

Os resultados obtidos serão de grande utilidade para a Autarquia, dado que permitirão obter conhecimento específico sobre a realidade dos espaços florestais do concelho, as possíveis causas de incêndios e, o mais importante, sobre como os prevenir e evitar.

ALVAREDO

Projecto "Viver Melhor em Alvaredo" – Decorreu, no passado dia 5 de Abril, na Junta de Freguesia, uma sessão onde foram apresentados os resultados dos dois primeiros anos do Projecto, e foram divulgadas as suas novas vertentes. Na sessão foi ainda apresentado o médico que integrará a continuação desta iniciativa na área da saúde.

CASTRO LABOREIRO

Casa Mortuária – Está a proceder-se à remodelação da antiga sede da junta de freguesia, que passará a funcionar como casa mortuária.

CHAVIÃES

Parque de Merendas – Está a ser preparado um terreno, no Monte do Côtaro, destinado a zona de lazer e merendas, com mesas e assadores.

COUSSO

Caminho de Cerdeiras – Está a proceder-se ao alargamento deste Caminho, em Virtelo, com regularização do terreno e pavimentação, em cubo azul. No traçado foram também renovadas as condutas de água pública e respectivos ramais de acesso às casas, e colocadas novas tubagens e caixas para o futuro saneamento.

CRISTÓVAL

Cemitério Paroquial – Procedeu-se à restauração e pintura dos muros, interiores e exteriores, do cemitério.

CUBALHÃO

Depósito de água – Está a ser instalado um novo depósito de água, no Lugar de Cima, para abastecimento aos lugares de cima e de baixo.

FIÃES

Caminho do Cruzeiro – Procedeu-se ao alargamento deste caminho, situado no Lugar de Alcobaça, à construção de muros e suporte e à sua pavimentação, em calçada à portuguesa.

GAVE

Lugar de Eiriz – Está a proceder-se ao alargamento, bem como à construção de muros de suporte, na ligação de Eiriz a Rebolal.

LAMAS DE MOURO

Caminho de Almafala – Foi efectuada uma beneficiação deste caminho, com alargamento, muros de suporte, passagem sobre o regato e valetas.

PAÇOS

Cemitério Paroquial – Continuam a decorrer os trabalhos de alargamento do cemitério

PADERNE

Caminho Cruz/Veigas – Foi efectuada a pavimentação deste caminho, em cimento.

PARADA DO MONTE

Lugar de Cortegada – Após o alargamento e vedação das propriedades, procedeu-se entretanto à pavimentação do Caminho do Teso.

PENSO

PRADO

REMOÃES

ALVARINHO E FUMEIRO VOLTAM A ESTAR EM FESTA

Iluminação pública – Procedeu-se à colocação de doze novos pontos de iluminação pública, entre a Escola e o lugar de Igreja.

Caminho dos Bouços – Continuam a decorrer os trabalhos de alargamento e de construção de muros de suporte neste caminho.

Saneamento Básico – A rede de saneamento básico da freguesia foi concluída, com a instalação da rede nos lugares de Pomba, Seara e Cimo de Vila.

ROUSSAS

Caminho do Telheiro – Encontram-se concluídos os trabalhos de alargamento e construção de muros de suporte deste caminho, que liga o lugar ao regato. Neste lugar foi ainda instalada uma nova ETAR, que servirá os lugares de Telheiro, Carvalhos, Pombeira e Cerdedo.

S. PAIO

Ligação Veiga/Santo André – Está a proceder-se ao alargamento desta ligação, com construção de muros de suporte, canalização de águas e saneamento.

VILA

Capela de Santo Cristo – Continuam a decorrer os trabalhos de beneficiação da Capela, tendo sido colocados dois bancos em granito no seu exterior, decorrendo ainda, no interior, trabalhos de pavimentação, também em granito.

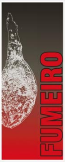

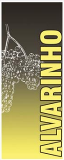

Esta é já a décima quarta vez que os melhores produtos locais de Melgaço se juntam para celebrar uma Festa - do Alvarinho e do Fumeiro - evento que agrada não só aos locais como aos muitos apreciadores que a visitam.

A edição deste ano decorre nos dias 25, 26 e 27 de Abril, contando, como não poderia deixar de ser, com muitos produtores, de Vinho Alvarinho, de presunto, de chouriço, de broa e de mel. A abertura oficial da Festa será presidida, no dia 25, pelas 11h00, pelo Secretário de Estado Adjunto da Agricultura e das Pescas, Dr. Luís Medeiros Vieira, que de seguida visitará o recinto para apreciar os afamados produtos locais.

A Festa conta, para além dos pavilhões de exposição/venda, com espaços dedicados à gastronomia local e à animação musical, para além de outras actividades paralelas, como a descida do Rio Minho em Rafting, o "Trilho do Alvarinho em BTT", a Prova Regional de Cães de Parar e as Jornadas Gastronómicas, a decorrer nos restaurantes do concelho.

FESTA
ALVARINHO
FUMEIRO
25 a 27 . ABRIL

Milha marca presença

Integrada no programa da Festa decorre sábado, a partir das 16 horas a XI edição da Milha Urbana do Alvarinho, prova integrada no Circuito Nacional de Milhas Urbanas.

O ponto de partida e de chegada encontra-se localizado na Praça da República, desenvolvendo-se depois a prova em redor da zona histórica da vila, com percursos diferenciados, de acordo com os diferentes escalões, que vão desde os infantis até aos séniores.

Esta prova de atletismo, organizada pela Câmara em colaboração com a Associação de Atletismo de Viana do Castelo, teve, como vencedores da edição de 2007, atletas reconhecidos como Jessica Augusto, Lilian Silva, Sandra Teixeira, Rui Pedro Silva, Manuel Damião ou Hélio Gomes.

ARTESANATO

GASTRONOMIA

MINISTRO DA AGRICULTURA APRESENTOU "PODER"

O Ministro da Agricultura, Desenvolvimento Rural e Pescas, Dr. Jaime Silva, deslocou-se a Melgaço, no passado dia 8 de Janeiro, numa visita destinada a apresentar o PODER – Programa Operacional de Desenvolvimento Regional.

A visita teve início pelas 19h00, com um Alvarinho de Honra no Solar do Alvarinho, tendo prosseguido depois no Hotel de Monte de Prado, onde decorreu um jantar de trabalho, no qual participaram presidentes de câmara do distrito, produtores de Alvarinho e representantes de outras associações ligadas à actividade agrícola.

CABRITO E BUCHO SABOREADOS EM "DOMINGO GASTRONÓMICO"

O fim-de-semana de 5 e 6 de Abril foi dedicado à gastronomia local, através de mais uma iniciativa do programa "Domingos Gastronómicos".

As estrelas, o Cabrito do Monte e o Bucho Doce, foram servidos em quinze restaurantes locais e apreciados por muitos visitantes que, para ajudar à digestão, assistiram às diversas iniciativas animação de rua, com gaiteiros, concertinas, folclore e ainda um desfile de carros antigos, desde a vila até a freguesia de Castro Laboreiro.

O "Domingo Gastronómico" é uma iniciativa da RTAM-Região de Turismo do Alto Minho, organizada em colaboração com a Câmara e com a ADM-Agência de Desenvolvimento de Melgaço.

NÚCLEOS MUSEOLÓGICOS EM REDE

Para facilitar ao visitante o acesso e o conhecimento sobre os diversos espaços museológicos do concelho, valorizando-os enquanto conjunto, foi criada uma rede, denominada *Melgaço Museus*, e da qual fazem parte o Núcleo Museológico da Torre de Menagem e as Ruínas Arqueológicas da Praça da República, o Núcleo Museológico de Castro Laboreiro, o Museu de Cinema e o Espaço Memória e Fronteira.

Esta iniciativa permite a compra de um bilhete único que, por 2.50€, permite ao visitante aceder a todos os núcleos, por um período válido de até seis meses. Juntamente com o bilhete, que pode ser adquirido em qualquer um dos espaços, é oferecido um roteiro, editado em português, inglês e francês, com a caracterização dos diferentes espaços, complementada por um mapa de localização dos mesmos no concelho.

Com esta iniciativa pretende-se que o visitante faça um percurso pelo concelho ao mesmo tempo que se inteira das diferentes realidades retractadas nos espaços.

Vila de Melgaço
Câmara Municipal Melgaço
Melgaço
Museus
Memória e Fronteira

Bilhete único, que permite o acesso aos quatro espaços museológicos existentes no Concelho

Melgaço
Museus

Informações e reservas

Gabinete de Apoio aos Núcleos Museológicos
Telefone: 251 402 843 – Fax: 251 401 899
melgaco.museus@cm-melgaco.pt

Efectuam-se visitas guiadas durante todo o ano

Para assinalar o Dia Nacional dos Centros Históricos, a Câmara presenteou os moradores do Centro Histórico da Vila com uma flor, num acto simbólicoquepretende contribui para o embelezamento desta zona.

CONCURSO DE FOTOGRAFIA PROMOVE DESCOBERTA DO CONCELHO

Promover a descoberta do concelho é o mote do III Concurso de Fotografia "À descoberta de Melgaço", organizado pela Câmara através da Porta de Lamas de Mouro, e que este ano decorre entre os dias 1 de Abril e 23 de Maio.

Ao concurso poderão concorrer todos os interessados, com, no máximo, até três trabalhos, a cores e/ou a preto e branco, ilustrativos de paisagens, monumentos, tradições, eventos e outras actividades que se identifiquem claramente com o município de Melgaço.

Os três primeiros classificados serão premiados com duas noites, para duas pessoas, numa unidade hoteleira local, a participação numa actividade de animação turística e um bilhete "Melgaço Museus", que permite a entrada em todos os espaços museológicos do concelho. O quarto e o quinto classificados são ainda premiados com duas e uma noite, respectivamente, e ainda com um conjunto das edições da Câmara Municipal ou um conjunto de garrafas de Vinho Alvarinho.

Com esta iniciativa a Câmara pretende aumentar o conhecimento dos concorrentes sobre o município, estimulando o seu envolvimento com a diversidade dos valores naturais, culturais e paisagísticos do seu território.

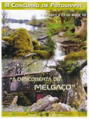

Para mais informações consultar regulamento em www.cm-melgaco.pt

PORTA DE LAMAS EM ACTIVIDADE

A CASA DA CULTURA MOSTROU... E VOCÊ? VIU?

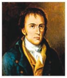

Bocage, Sonetos de Amor

4 Fevereiro a 1 de Março

Mostra cultural produzida com o intuito de divulgar a obra de Manuel Maria Barbosa du Bocage, um dos melhores sonetistas portugueses, que exulta os valores do amor e da paixão. A exposição assinala ainda o bicentenário da morte do poeta, cuja vida culminou precocemente aos 40 anos.

Olhares

1 a 29 de Março

Exposição de cerâmica artística que exprimiu o cunho plástico de cada um dos artistas do Atelier 110 Cores - Alice Martins; Anabela Garcia; Eduardo Soares; Carla Barros; Fernanda Ambrózio; Graça Gonçalves; Graziela Pinto; Helena Fontes; Manuela Guedes; Rita Gonçalves.

Padre António Vieira

1 a 28 de Abril

Exposição comemorativa do 4º centenário do nascimento do Padre António Vieira - Jesuíta, pregador, missionário, cortesão, diplomata e uma das personalidades mais fascinantes do séc. XVII português.

Durante os meses de Fevereiro, Março e Abril, os alunos do 2º e 3º ciclos da Escola EB 2,3/S, visitaram os diversos espaços da Porta de Lamas, bem como a exposição permanente "Ordenamento do Território", patente na Oficina Temática.

A visita, inserida no programa anual da disciplina de Matemática, abordou temáticas relacionadas com a ocupação e organização do território, incidindo sobre questões ligadas a mapas e escalas, num contexto em que a maqueta do concelho se tornou fundamental. No final os alunos fizeram um "Teste de Memória", para avaliar os conhecimentos adquiridos na visita, tendo, os mais atentos, recebido um prémio.

No dia 3 de Abril teve lugar a actividade "Plantas Medicinais e Aromáticas", desenvolvida com as crianças dos Jardins-de-infância do concelho, com o objectivo de contribuir para o conhecimento e valorização do património florístico do Parque Nacional da Peneda-Gerês, no qual se insere a Porta.

Os alunos da EB 2,3/S trabalharam sobre mapas e escalas

Os JI's em contacto com plantas medicinais e aromáticas

Durante a visita foram entregues *packs*, contendo diversas plantas aromáticas e medicinais, em vaso e secas, acompanhadas pela descrição dos possíveis usos, relacionando-as com a sua aplicação doméstica. Para além de uma introdução teórica, o programa contemplou algumas actividades práticas, de exploração dos aromas e paladares de algumas plantas.

Para alargar estas acções aos agregados familiares, cada criança levou para casa uma planta e um folheto informativo, acompanhados por um pequeno teste de paladar (rebuçado com sabor a menta).

(DES)CONSTRUÇÃO TEATRAL

Nesta oficina os alunos do 3º ano foram convidados, pela Associação Comédias do Minho, a descobrir como se cria um espectáculo de teatro, reflectindo sobre qual o ponto de partida de uma peça de teatro, qual é o papel de um encenador, o que é ser actor ou personagem, como se constrói o que se vê em cena e o que não vemos, num jogo de transformar, inventar, improvisar, representar e criar com o corpo.

AUTO DA PAIXÃO ESTREOU NO CONCELHO

A peça de teatro "Auto da Paixão", encenada pela Associação Comédias do Minho estreou, no passado dia 9 de Abril, na freguesia de Roussas, sendo posteriormente apresentada em Penso, na Casa da Cultura, em Castro Laboreiro e em Parada do Monte.

Dirigida por João Pedro Vaz, com cenografia e figurinos de Ana Limpinho e Maria João Castelo, a peça mostrou uma nova versão da mais bela história de todos os tempos, retratando os últimos dias da vida de Cristo, desde a sua traição até à morte e deposição da cruz.

Os actores - Gonçalo Fonseca, Luís Filipe Silva, Mónica Tavares, Rui Mendonça e Tânia Almeida - representaram as dezenas de personagens que participam da Paixão, desde os fariseus, aos apóstolos, e aos membros do povo, numa encenação entre o Auto, a procissão, a Via Sacra, e as Comédias do Minho.

CENTRO ACOLHE DIVERSOS ESTÁGIOS

O Centro de Estágios já acolheu, desde o início do ano, três equipas de futebol – os repetentes Sport Luanda e Benfica e Zaglebie Lubin, e o estreante Leixões Sport Clube.

Sport Luanda e Benfica

20 Janeiro a 17 de Fevereiro

Este foi o terceiro ano, consecutivo, que a equipa escolhe Melgaço para realizar a sua preparação de pré temporada para o Campeonato da I Divisão Angolana, denominado de Girabola.

Desde o seu primeiro estágio, em 2006, que a equipa tem vindo a prolongar o número de dias de preparação, o que é um excelente indicador do grau de satisfação com os serviços e equipamentos do Centro de Estágios, do Hotel de Monte de Prado, onde se instalam, e com o próprio Município. Essa satisfação, mútua, deu origem à assinatura de um protocolo, entre as quatro entidades, e que torna o Centro de Estágios de Melgaço em centro oficial de treinos da equipa.

Assinatura do protocolo, que tornou o CE em Centro Oficial de treinos do Sport Luanda e Benfica

Zaglebie Lubin

4 a 15 de Fevereiro

Esta equipa polaca é também repetente em Melgaço. Na época passada, e após a realização do estágio, correspondente à paragem do Campeonato Orange Ekstraklasa, a equipa consagrou-se campeã. Este ano repetiu o estágio, mostrando assim a sua satisfação face ao Centro de Estágios local.

Leixões Sport Clube

27 a 29 de Março

Este foi o primeiro estágio da equipa em Melgaço, mas por certo não o último. O estágio, de fim-de-semana, deveu-se à sua situação no Campeonato e à mudança de treinador, tendo como principal objectivo a concentração da equipa.

Numa demonstração de satisfação, o Leixões realizou entretanto contactos, no sentido de voltar cá durante o verão.

ATLETA COMPLETO SELECCIONOU FINALISTAS

A final Regional da prova de Atletismo Atleta Completo decorreu nos dias 5 e 6 de Abril, no Centro de Estágios, com a participação de 75 atletas representando onze clubes do distrito - Associação Desportiva Afifense, Grupo Desportivo, Recreativo e Cultural da APPACDM, Centro de Atletismo de Arcos de Valdevez, Centro de Atletismo de Mazarefes, Clube de Atletismo Olímpico Vianense, Clube Desportivo Mouriminho, Clube Muralhas do Minho, Cyclones Sanitop, "Os Garinos" da ADD, Grupo Desportivo e Cultural dos Estaleiros Navais de Viana do Castelo e Sporting Clube de Braga.

Esta fase destinou-se a seleccionar os dois melhores atletas, de cada escalão e modalidade, atletas esses que participarão, em finais de Abril, no apuramento da zona norte e, quem sabe na final nacional.

SERVIÇOS EDUCATIVOS EM ACÇÃO

Os serviços educativos municipais têm vindo a desenvolver acções no sentido de sensibilizar e motivar os diversos públicos para as temáticas dos espaços museológicos do concelho, da Porta de Lamas de Mouro, da Casa da Cultura/Biblioteca e do Arquivo Municipal.

Para o efeito, são planeadas e levadas a efeito acções pedagógicas, que conduzam, os mais e menos novos, a relacionarem-se com as actividades culturais do concelho, de forma a criar hábitos culturais.

Para esse efeito têm sido já organizadas visitas a diversos espaços culturais, deslocações de actividades às escolas, APPACDM, Salas de Convívio de Idosos e lares, entre outras, estando ainda prevista a realização de oficinas adequadas aos diferentes públicos.

Visita da Biblioteca à sala de convívio dos Idosos de Prado

Visita pedagógica, ao Espaço Memória e Fronteira

PROXECTOTERRA PROMOVE INTERCÂMBIO

A Câmara aderiu ao convite feito pelo Proxectoterra, em colaboração com a Associação "Ponte nas Ondas", para a realização de intercâmbios entre alunos dos dois lados da fronteira, com o objectivo de obter conhecimentos relacionados com a identidade e o território, tema da edição deste ano da emissão da jornada de rádio interescolar.

O Proxectoterra, é uma aposta do Colexio Oficial de Arquitectos de Galicia num projecto didáctico, dirigido a quem frequenta o ensino obrigatório, com a finalidade de contribuir para melhorar o conhecimento dos alunos sobre a arquitectura e a identidade territorial. Às actividades desenvolvidas na Galiza, o projecto junta agora os intercâmbios territoriais com Melgaço, com o objectivo de iniciar uma colaboração que conduza ao arranque de uma iniciativa do género no norte de Portugal.

UM CARNAVAL CHEIO DE COR

Nem o frio nem a chuva foram suficientes para demover o espírito dos figurantes do tradicional desfile de Carnaval das escolas, que transformaram um dia cinzento num alegre desfilar de cores.

Diz que é uma espécie de tourada!!!

OLHA O EXEMPLO DO RUI SOLHEIRO RECICLA MUITO PARA ENCHER O MEALHEIRO
RECICLAR É VISTO COMO UMA SUBSTITUIÇÃO DIGAM AO SOCRATES:

CÂMARA INCENTIVA FORMAÇÃO DE QUADROS SUPERIORES

Com o objectivo de apoiar a formação de quadros médios e superiores concelhios, a Câmara procede, anualmente, à atribuição de incentivos a jovens do concelho que frequentem estes níveis de ensino, e cujas famílias possuam baixos rendimentos.

Para o ano lectivo de 2007/2008 foram renovadas as bolsas a quatro alunos, e atribuídas outras cinco, num total de cerca de 14 mil euros.

GABINETE APOIA (E/I)MIGRANTES

O Gabinete de Apoio ao Emigrante, em funcionamento no Espaço Memória e Fronteira, passou também a Centro Local de Apoio à Integração de Imigrantes (CLAII).

Para o efeito foi assinado, no dia 17 de Março, um protocolo de cooperação, entre o Município e o Alto Comissariado para a Imigração e Diálogo Intercultural (ACIDI), acontecimento que contou com a presença da Alta Comissária, Dra. Rosário Farmhouse.

Momentos antes de proceder à assinatura, o Presidente da Câmara referiu que, sendo Melgaço um concelho com grandes fluxos de emigração, tem a obrigação, política e moral, de compreender as dificuldades que acompanham essa realidade. A Alta Comissária, por seu lado, referiu que este é 72º Claii a ser criado no país, com a particularidade de, num mesmo espaço, prestar apoio a Emigrantes e a Imigrantes.

A Alta Comissária da ACIDI presidiu à criação oficial do CLAII Local

CPCJ PROMOVE ACTIVIDADES

A Comissão de Protecção de Crianças e Jovens (CPCJ) de Melgaço desenvolverá, durante 2008, um conjunto de actividades destinadas às crianças, às famílias, aos técnicos e à população em geral.

Começando pelos mais novos, a CPCJ contribuirá para a ocupação dos tempos livres das crianças e jovens que acompanha dando continuidade à iniciativa "Verão Azul", no âmbito da qual decorrerá, em Julho, um acampamento, ao qual se seguirá uma colónia de férias, que decorrerá em sob o tema profissões.

Para as instituições de primeira instância na detecção de situações de risco está prevista uma acção de formação, destinada aos agentes educativos, que procurará consciencializar da importância do seu papel perante situações de risco.

No combate ao fenómeno da violência doméstica procurar-se-á dinamizar, ao longo do ano, o grupo de trabalho "Família em Convivência", que desenvolver um conjunto de actividades de carácter preventivo, e um colóquio sobre violência doméstica destinado ao público em geral.

CLAS APROVOU NOVO DIAGNOSTICO SOCIAL

O Conselho Local de Acção Social (CLAS) aprovou, em reunião plenária realizada no dia 29 de Fevereiro, o novo diagnóstico social do concelho.

Uma vez aprovado o Plano serviu de instrumento de trabalho para a definição dos alguns eixos de intervenção prioritária, que abrangem a terceira idade, o apoio à primeira infância, a criação de respostas para ocupação dos tempos livres dos jovens e a necessidade de alargamento das medidas de inclusão social, nomeadamente no que respeita a temáticas como o alcoolismo, a negligência parental, a violência doméstica, a deficiência e a doença mental.

VALE DO MINHO LIGADO POR BANDA LARGA

Acto da constituição legal da empresa intermunicipal MinhoCom

No âmbito do Projecto Rede Comunitária do Vale do Minho os municípios de Melgaço, Monção, Paredes de Coura, Valença e Vila Nova de Cerveira estão a implementar uma Rede de Fibra Óptica, cuja extensão estimada em cerca de 130 Kms, pretende ligar em Banda Larga o território desses concelhos. Neste sentido foi constituída, por escritura pública, uma empresa intermunicipal designada por MinhoCom – Gestão de Infraestruturas de Telecomunicações, E.I.M. que resultou de uma parceria entre a Comunidade Intermunicipal do Vale do Minho, a Domingos da Silva Teixeira, SGPS (DST) e a CellCraft, International Lda., com a finalidade de implementar, a rede comunitária do Vale do Minho, até ao final de 2008, cuja execução está orçada em 9 milhões de euros. Esta empresa detém 51% do capital social da Comunidade Intermunicipal do Vale do Minho, sendo os restantes 49% subscritos pelos parceiros privados deste projecto.

O projecto baseia-se na criação de uma rede principal de condutas criando um anel de core interligando os cinco municípios, uma rede de condutas secundária por forma a atingir os centros populacionais (edge),resultando num activo instalado de cerca de 130Km de rede óptica. Paralelamente estão planeados a construção de cinco centros de transmissão óptica bem como a criação de POPs de interligação por forma a atingir os núcleos populacionais e parques industrias/empresariais. Pretende-se assim uma infra-estrutura aberta passível de utilização por qualquer operador/disponibilizador de serviços interessado na utilização da mesma, por forma a conseguir viabilizar a oferta de infocomunicações/serviços no território do Vale do Minho. Esta rede servirá de plataforma estruturante por forma a que os serviços de banda larga possam servir melhor os cidadãos, empresas e instituições que operam ou tenham interesses futuros na região, potenciando naturalmente o desenvolvimento na era da informação.

As autarquias da região do Vale do Minho entendem o projecto das redes comunitárias como um projecto de desenvolvimento regional onde a banda larga está ao nível de outros serviços públicos fundamentais. Deste modo, a rede comunitária do Vale do Minho vem beneficiar uma região pouco atractiva para o mercado das telecomunicações. A criação desta rede de alta disponibilidade na região visa combater a info-exclusão, permitindo o acesso às novas tecnologias a preços mais competitivos e criar condições para que a região seja atractiva ao investimento.

Este projecto aprovado pelo Programa Operacional Sociedade do Conhecimento (POS_C), no âmbito da medida 4.1 "Redes Comunitárias", foi promovido pela Comunidade Intermunicipal do Vale do Minho e contou com a parceria do Instituto Politécnico de Viana do Castelo (IPVC).*

Informação cedida pela CI Vale do Minho

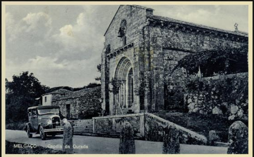

Postal da primeira metade do século XX
Pertencente à Colecção do Núcleo Museológico / Torre de Menagem da Câmara Municipal

---

ARTE
AMBIENTE
ALVARINHO

● ● ● ● ● ● ●