Revista Municipal · Nº 45 · Agosto 2008 · Distribuição Gratuita

MELGAÇO

Envolvente do Rio do Porto transformada em área de Lazer

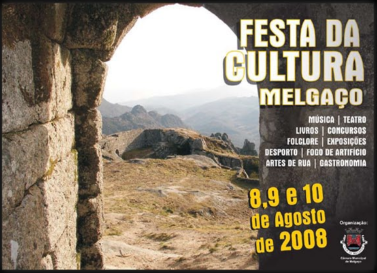

FESTA DA CULTURA MELGAÇO

MÚSICA | TEATRO
LIVROS | CONCURSOS
FOLCLORE | EXPOSIÇÕES
DESPORTO | FOGO DE ARTIFÍCIO
ARTES DE RUA | GASTRONOMIA

8,9 e 10 de Agosto de 2008

Organização:
Câmara Municipal de Melgaço

SUMÁRIO

EDITORIAL 5

MELGAÇO, PASSO A PASSO 6

Margens do Rio do Porto transformadas em área de lazer
Sede das actividades culturais dos bombeiros inaugurada
11.5 km de novas pavimentações
Avança primeira fase do cemitério de Paderne
Câmara aposta nas redes de água e saneamento
Habitações a custos controlados praticamente concluídas
Centro de Dia de Chaviães arranca
Lar poderá receber utentes ainda este ano
Monte de prado explora potencial turístico
MelgaçoFinicia recebe candidaturas
Património reforça sinalética turística
VMPS apresenta proposta para requalificação do Parque Termal
Envolvente do mercado Municipal será intervencionada

FREGUESIAS 18
Obras executadas

Festa da Cultura traz animação
Alvarinho e Fumeiro marcaram presença
Rota do Alvarinho apresentada
Unidade móvel com consultas gratuitas
Lourdes abençoou idosos do concelho
Idosos do Vale do Minho em convívio
Avós e netos em confraternização
Um dia para animar a criançada
Ano lectivo terminou em festa
Uma semana repleta de actividades
Jovens com "verão azul"
Manuel de Oliveira visitou Museu de Cinema
Teatro volta às aldeias com Estufa-fria
Serviços educativos em actividade
Biblioteca promoveu encontro com António Torrado
Leituras ao ar livre
Município subscreve princípios da CETS
Concurso seleccionou fotografias
Futebol, basquetebol e Liga de árbitros no Centro de Estágios
Época balnear a funcionar em pleno

VALE DO MINHO 38

Vale do Minho com Plano de intervenção para o Rio Minho

MELGAÇO · Revista Municipal · Nº 45 · Agosto 2008 · Edição e Propriedade: Câmara Municipal de Melgaço 4960-551 Melgaço
Director: Rui Solheiro · Presidente C.M. Melgaço · Coordenação e Redacção: Ana Margarida Pinto · Gabinete de Comunicação e Imagem
Paginação/Impressão: GIA · Tiragem: 7.500 exemplares

EDITORIAL

A Universidade de Lisboa elaborou um estudo de avaliação da qualidade de vida nos 308 municípios portugueses e colocou Melgaço entre os vinte e sete melhores.

Naturalmente que é motivo de satisfação mas, mais do que isso, constitui um grande estimulo ao aprofundamento da politica de desenvolvimento sustentável que temos vindo a implementar no nosso concelho.

Prosseguindo o objectivo de dotar o município de infra-estruturas e equipamentos que respondam às necessidades da população, mas também acrescentem valor aos desafios da modernidade, a Câmara Municipal, tem, em fase de obra ou projecto, investimentos nas mais diversas áreas, destacando-se: a expansão das redes de abastecimento de água e saneamento básico, a beneficiação da rede viária, o arranjo urbanístico do Rio do Porto, o projecto para a extensão do Museu de Cinema, o projecto para a Escola Superior de Desporto, a revitalização da zona envolvente do Mercado e campo da feira e o campo de golfe.

Paralelamente aos grandes investimentos que se têm vindo a registar nos últimos anos no concelho, tem vindo a ser desenvolvida uma politica de acção contínua para a promoção de uma melhor qualidade de vida para os melgacenses.
Apostamos forte numa oferta cultural constante e variada, no fomento da prática desportiva e na acção social, desenvolvendo, junto da população, uma série de programas e actividades que procuram promover uma melhoria da vida quotidiana, sobretudo dos sectores mais vulneráveis da população - idosos, crianças, jovens e famílias desfavorecidas.

Em suma, estamos a preparar Melgaço para os grandes desafios do século XXI.

L. S.

MARGENS DO RIO DO PORTO TRANSFORMADAS EM ÁREA DE LAZER

As margens do regato do Rio do Porto, recuperadas através de uma profunda intervenção, constituem hoje um amplo parque urbano, com espaços de lazer, de estada e de passeio.
A intervenção, cobrindo uma área total com cerca de 1.5 hectares, tem a entrada nascente situada junto à Rua Dr. Augusto César Esteves, onde se encontra uma praceta, a partir da qual se vai descendo, através de um percurso pedonal, até à Rua Rio do Porto, com passagem pelo lavadouro público. Atravessando o pontão do Rio do Porto entra-se no parque urbano propriamente dito, que se estende até à Av. 25 de Abril, junto à Piscina Municipal. Do parque fazem parte a continuação dos percursos pedonais, que acompanham o percurso do regato e fazendo a ligação entre os jardins, o espelho de água, a cafetaria, o parque radical e a zona de estada, mas também um outro pórtico de acesso, situado entre os edifícios da Câmara e do Tribunal.
No âmbito desta requalificação procedeu-se também à criação de um pequeno parque de estacionamento, junto à Rua Rio do Porto, e que serve de apoio a toda a área, bem como se procedeu à requalificação da própria rua, de forma a tornar todo o conjunto mais coeso e funcional.
A intervenção, co-financiada pelo Interreg III-A e pelo Programa de Intervenções para a Qualificação do Turismo - PIQTUR, representou um investimento total superior a um milhão de euros.

SEDE DAS ACTIVIDADES CULTURAIS DOS BOMBEIROS INAUGURADA

As actividades culturais dos Bombeiros Voluntários já se encontram em funcionamento na nova sede, situada no quartel antigo, remodelado para o efeito, e inaugurado no passado dia 1 de Maio pelo Presidente da Câmara, Rui Solheiro.
A Associação, que dinamiza actividades como a escola de música, a fanfarra, os grupos corais e a orquestra ligeira, dispõe agora de um espaço apropriado, com espaços diferenciados destinados a ensaios e ao ensino de música, entre outros.
Durante a inauguração, à qual acudiram muitos melgacenses, o Presidente da Direcção dos BVM, Eng.º Artur Rodrigues, agradeceu ao Presidente da Câmara o empenho da autarquia na valorização das actividades da Associação. Rui Solheiro, por seu lado, afirmou que a autarquia apoiou sempre as diversas actividades da associação, sejam elas cívicas ou culturais, e aproveitou para renovar o desejo de ver criada uma Banda de Música. A cerimónia contou ainda com uma visita às instalações e as actuações dos alunos da Escola de Música e do Grupo Coral.
A remodelação do antigo quartel, levada a efeito pela Câmara Municipal e candidatada a apoios comunitários, no âmbito da AIBT Minho-Lima, representou um investimento camarário, correspondente à contrapartida nacional e a outros trabalhos extra, na ordem dos 250 mil euros.

BOMBEIROS VOLUNTÁRIOS

11.5 KM DE NOVAS PAVIMENTAÇÕES

A rede viária municipal está a ser beneficiada através da execução de cerca de 11.5 km de novas pavimentações, já efectuadas ou a efectuar em diversas freguesias do concelho.
Para o efeito decorreram, de acordo com o previsto e aprovado no âmbito do Plano de Actividades/Orçamento, dois concursos públicos, destinados à pavimentação de vias e caminhos municipais, em betão betuminoso, cujas empreitadas foram adjudicadas na última reunião do executivo.
As empreitadas de execução foram adjudicadas, a de caminhos municipais, à empresa Betominho S.A., por 369.868,63€ (+Iva), e a de vias municipais à empresa Duque & Duque Lda., por 239.892,41€ (+Iva), com prazos de execução de 180 e 240 dias, respectivamente.
A extensa rede viária municipal é alvo, todos os anos, de fortes investimentos por parte da Autarquia, investimentos esses destinados não apenas à sua manutenção e melhoria, como também à aposta em novas vias..

Ligação Igreja / Couto / Ferreiros
Freguesia de Alvaredo

Acesso ao lugar de Penelas
Freguesia de Paderne

AVANÇA PRIMEIRA FASE DO CEMITÉRIO DE PADERNE

A primeira fase de construção do novo cemitério da Freguesia de Paderne, a implantar nas imediações do actual, já foi adjudicada ao consórcio Construções Refoiense Lda/Pires & Filhos S.A., pelo valor de 397.869,88€ (+IVA), pelo que as obras deverão arrancar em breve.
A sua construção, que visa suprir a insuficiência do espaço actual, que se encontra sobrelotado e sem possibilidades de expansão, decorrerá em duas fases. Nesta primeira fase será construída uma das três plataformas que constituem o cemitério, e que será constituída por 83 sepulturas e 87 gavetões.
No espaço exterior ao cemitério será erguida a capela mortuária e reservado um espaço destinado a estacionamento. Para efectuar a ligação entre o antigo e o novo cemitério, será aberto um novo acesso viário, bem como será feito o melhoramento do acesso pedonal de ligação ao convento.
Com esta intervenção a Câmara pretende não só dar resposta às necessidades da freguesia, como também dignificar o conjunto do Convento de Paderne, classificado como Monumento Nacional.

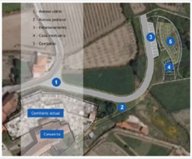

CÂMARA APOSTA NAS REDES DE ÁGUA E SANEAMENTO

A Câmara tem vindo a apostar de forma contínua no desenvolvimento das redes de abastecimento de água e de saneamento básico no concelho, um trabalho fundamental para o bem-estar das populações e para o meio ambiente e que, passo a passo, vai avançando no terreno.

Actualmente, e já em fase avançada de execução, encontra-se a segunda fase da empreitada de abastecimento de água à Freguesia de Cristóval. A sua conclusão, prevista para decorrer ainda durante o mês de Agosto possibilitará, em toda a freguesia, a ligação das habitações à rede pública de abastecimento.

Para Parada do Monte foi aberto um concurso, com vista à execução da primeira fase das redes de saneamento e de abastecimento de água, que abrangerão cerca de 80% da freguesia, complementadas pela construção de um reservatório de água e de uma ETAR.

A empreitada, adjudicada à empresa Aurélio Martins Sobreiro & Filhos Lda, pelo valor de 998 863.65€ (+IVA) e com um prazo de execução de 450 dias, deverá arrancar em breve.

De salientar que 70% do investimento total, que ascende a cerca de um milhão de euros, é suportado pela própria freguesia que assim decidiu investir os benefícios gerados pela instalação do parque eólico, sendo os restantes 30% suportados pela autarquia.

Em fase de adjudicação estão as redes de saneamento e abastecimento de água a Lamas de Mouro, cuja execução permitirá que toda praticamente toda a freguesia, à excepção dos lugares de Gavião e Alcobaça, fique abrangida pelos novos sistemas.

A Freguesia de Fiães ficará também toda coberta pela rede pública de abastecimento de água, à excepção dos lugares de Alcobaça e Ervedal. Para o efeito encontra-se a decorrer o Concurso Público relativo à terceira fase da empreitada.

HABITAÇÕES A CUSTOS CONTROLADOS PRATICAMENTE CONCLUÍDAS

As quarenta e seis habitações de custos controlados em construção no concelho estão praticamente concluídas e quase todas vendidas.

As habitações, implantadas no terreno correspondente ao antigo campo de futebol, alienado pela Câmara para o efeito, destinam-se a uma classe média/baixa que, tendo em conta os salários reais praticados e os preços especulativos do sector imobiliário, não teria, de outra forma, acesso à compra de casa própria.

Das 46 habitações totais, inseridas em apartamentos e moradias duplex, existem apenas cinco ainda disponíveis - três T4 duplex, um T3 Duplex e um T3 apartamento. Os interessados poderão visitar o andar modelo, que ainda se encontra disponível, e/ou pedir mais informações junto da loja de vendas, situada no Largo Amadeu Abílio Lopes.

A sua construção, promovida pela Câmara e financiada pelo Instituto Nacional da Habitação (INH), encontra-se em fase de acabamentos, pelo que deverá estar concluído até ao final do mês de Agosto. Após a sua conclusão terá início a escrituração e a entrega das habitações aos respectivos proprietários, que decorrerá até ao final do ano.

CENTRO DE DIA DE CHAVIÃES ARRANCA

Já iniciaram as obras de requalificação e ampliação da antiga escola primária de Chaviães, com vista à sua adaptação a Centro de Dia para idosos.

O Centro, que funcionará sob a tutela do Centro Paroquial da freguesia, permitirá acolher diariamente 25 idosos, prestando ainda apoio domiciliário a outros 25, em condições óptimas de funcionamento.

A concretização deste investimento resulta da assinatura de um protocolo, entre a Câmara e o Centro Paroquial de Chaviães, que assim procuram dar uma resposta social às necessidades da população mais idosa do concelho.

A sua construção, orçada em cerca de 280 mil euros, foi aprovada no âmbito do PARES - Programa de Alargamento da Rede de Equipamentos Sociais, sendo financiada, em 70%, pelo Ministério do Trabalho e da Segurança Social.

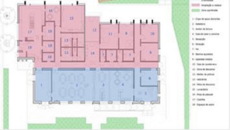

LAR PODERÁ RECEBER UTENTES AINDA ESTE ANO

O novo Lar de Crianças e Jovens, instalado nas antigas casas dos magistrados, adquiridas, recuperadas e remodeladas para o efeito, estará em condições de receber os primeiros utentes ainda durante o corrente ano de 2008.

As obras de adaptação já se encontram concluídas, tendo as casas sido cedidas, conforme protocolado, ao Centro Paroquial de Social de Chaviães, entidade que será responsável pelo seu funcionamento.

O novo Lar tem capacidade para acolher, de forma temporária, doze utentes, entre os zero e os dezoito anos, que careçam de meio familiar apropriado ao seu desenvolvimento integral, pelo que opta por um modelo de ambiente o mais parecido possível ao familiar. No seu conjunto as casas, que se encontram unidas interiormente, dispõe de cinco quartos duplos e dois individuais, dispondo de outros espaços de apoio como sala de estudo, de jantar e de estar, e espaço exterior ao ar livre.

Para prosseguir os seus objectivos falta apenas a colocação de algum mobiliário mas, sobretudo, a assinatura de um acordo de cooperação entre o Centro Paroquial e o Centro Distrital da Segurança Social de Viana do Castelo.

MONTE DE PRADO EXPLORA POTENCIAL TURÍSTICO

O Monte de Prado, estrategicamente situado nas proximidades do centro da vila, e próximo à principais vias de acesso, nacionais e internacionais, tem vindo a transformar-se numa zona turística por excelência, vocacionada para o desporto e para o lazer, sendo alvo de grandes investimentos, públicos e privados. A construção do Centro de Estágios e da respectiva área de lazer, atraiu, desde o início, o investimento privado, através da construção de um hotel de qualidade superior - o Hotel de Monte de Prado – ao qual se juntou, posteriormente, e para um público diferenciado, a Pousada da Juventude de Melgaço.

Golfe abre novas oportunidades de investimento

Dadas as potencialidades deste espaço, bem como a área ainda disponível, a Câmara, juntamente com as freguesias envolvidas - Prado e Remoães - começou a desbravar caminho com vista à instalação de um empreendimento turístico de alta qualidade, relacionado com a prática de Golfe. Para o efeito decorreu já um Concurso Público, baseado num estudo prévio e destinado à locação e venda dos terrenos para construção, gestão e exploração do empreendimento.

As propostas apresentadas estão em análise, assim como outras soluções que viabilizem o investimento. A Câmara pretende assim negociar uma proposta que sirva melhor os interesses do concelho, até porque se trata de um investimento fundamental para o seu desenvolvimento turístico.

Centro Hípico apoia APPACDM

A construção do Centro de Recursos-Hípico, também inserido na área do Monte de Prado, encontra-se a decorrer a bom ritmo, sendo já visível parte da estrutura construída.

O centro, que se estende por uma área com cerca de dois hectares, será constituído por dois picadeiros, um coberto e outro ao ar livre, cavalariças e áreas de apoio, como sala de formação, gabinetes, bar, balneários e instalações sanitárias.

Situado nas proximidades do Centro de Reabilitação de Prado da APPACDM – Associação de Pais e Amigos do Cidadão Deficiente Mental, este centro dará apoio aos utentes da instituição, fazendo ainda parte de uma rede transfronteiriça de serviços partilhados que visa facilitar a prática de actividades turísticas a todas as pessoas com algum tipo de deficiência, física ou psíquica.

Escola superior de desporto será realidade

A construção, de raiz, de uma Escola Superior de Desporto, nas imediações do Centro de Estágios será um passo decisivo na consolidação do Ensino Superior Público no concelho.

Para o efeito decorreu um Concurso destinado a seleccionar o melhor estudo prévio para a futura escola, conforme acordado entre a Câmara Municipal e o Instituto Politécnico de Viana do Castelo (IPVC). Dos quarenta e um processos a concurso foram aceites 36 propostas, que estão a ser objecto de análise, da qual resultará a escolha do projecto e da respectiva equipa técnica, que posteriormente procederá ao desenvolvimento do Projecto.

Actualmente, e desde o ano lectivo de 2005/2006, o Curso Superior de Desporto e Lazer funciona no pólo local da Escola Superior de Educação, do Instituto Politécnico de Viana do Castelo, situado no edifício do antigo hospital. Aqui são leccionadas as aulas teóricas, enquanto que as práticas decorrem, na sua maioria, no Centro de Estágios, perto do qual será erguida a nova escola.

Centro Hípico, em construção em Monte de Prado

Aulas teóricas e práticas do curso Superior de Desporto e Lazer do ESE/IPVC

MELGAÇOFINICIA RECEBE CANDIDATURAS

O MelfaçoFinicia – fundo de apoio ao investimento para as micro e pequenas empresas do concelho já foi protocolado, encontrando-se disponível para acolher candidaturas.

A assinatura do protocolo, entre o Município de Melgaço, o IAPMEI-Instituto de Apoio às Pequenas e Médias Empresas e à Inovação I.P., a ADM-Agência de Desenvolvimento Local de Melgaço, a CCAM-Caixa de Crédito Agrícola Mútuo Alto Minho C.R.L., e a Norgarante-Sociedade de Garantia Mútua S.A., marcou o dia 4 de Julho como data de início de funcionamento deste Fundo.

A sua assinatura foi precedida de uma sessão de boas vindas, por parte do Presidente da Câmara, que salientou a importância deste fundo para o desenvolvimento da economia local, e de uma apresentação do Finicia, realizada pela Dr.ª Fátima Tavares, do IAPMEI.

Depois decorreu uma acção de divulgação, com a apresentação de um caso prático, pela CCAM, e a explicação do que é a garantia mútua, pela Norgarante, após a qual decorreu uma sessão de perguntas e respostas, muito participada por um público francamente interessado.

O MelgaçoFinicia tem um valor inicial de 250 mil euros, sendo que o limite máximo de financiamento a conceder, por projecto, é de 45 mil. Neste momento existem já, na ADM, algumas intenções de candidatura, ainda em processo de organização da documentação para elaboração dos projectos.

PATRIMÓNIO REFORÇA SINALÉTICA TURÍSTICA

Em resultado de uma candidatura da Comunidade Intermunicipal do Vale do Minho ao PIQTUR - Programa de Intervenções para a Qualificação do Turismo, foram reformuladas

VMPS APRESENTA PROPOSTA PARA REQUALIFICAÇÃO DO PARQUE TERMAL

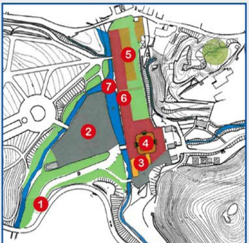

INTERVENÇÕES PRINCIPAIS:

A VMPS- Vidago, Melgaço e Pedras Saldas, Águas e Turismo SA, empresa do grupo UNICER, apresentou à Câmara Municipal uma proposta de intervenção, com vista à requalificação do Parque Termal do Peso.

A empresa, proprietária do Parque e da respectiva concessão de exploração da água mineral, tinha já prometido, em 2004, proceder à recuperação dos três edifícios construídos, dos quais apenas revitalizou a Fonte Principal.

Quatro anos depois a VMPS apresenta, embora ainda apenas como intenção, um plano mais completo, que prevê não só a reabilitação dos edifícios, como de todo o parque. Do plano de requalificação consta, entre outras coisas, a deslocação da fábrica de engarrafamento de água e a transformação do espaço actual para acolher os serviços logísticos de apoio à sala de eventos, a funcionar da Fonte Principal, adaptada para o efeito, a recuperação do edifício termal, e a requalificação da entrada, do acesso, e do espaço exterior. Para levar a cabo o projecto seria necessário, de acordo com a empresa, proceder à demolição do pré-fabricado, que actualmente a funcionar como balneário termal, o bar exterior junto ao rio e o mini-golfe.

e colocadas novas placas de sinalização do património, num esforço global de uniformização dessa informação no território.

A nova sinalização, que veio beneficiar e complementar a sinalética já existente no concelho, foi colocada nos pontos do concelho com interesse patrimonial, mas também turístico, dando-lhes assim uma maior visibilidade e proporcionando, ao visitante, um maior conhecimento sobre os mesmos.

1- Reformulação e dignificação da entrada principal e acessos
2- Parque de estacionamento para 130 veículos ligeiros
3- Recuperação de edifício (antiga fábrica) para serviços logísticos de apoio à sala de eventos
4- Recuperação da fonte principal para sala de eventos
5- Recuperação, remodelação e modernização do edifício termal
6- Requalificação de espaço exterior para um nível mais urbano
7- Limpeza e tratamento do rio vocacionado para actividades lúdicas

A proposta, apresentada no mês de Julho, está a ser analisada e negociada entre a Câmara e a empresa, sendo de esperar que desta vez a VMPS passe da intenção à pratica e avance mesmo com o processo de recuperação do Parque Termal, um potencial turístico do concelho que permanece sub-aproveitado.

ENVOLVENTE DO MERCADO MUNICIPAL SERÁ INTERVENCIONADA

Dando desenvolvimento ao estudo prévio de reformulação da envolvente do Mercado Municipal, estão a ser desenvolvidos, pelo VASTUS-Gabinete de Projecto, Planeamento e Ambiente Lda, os projectos de execução das quatro áreas contempladas - o campo da feira semanal, a praça urbana, a zona de eventos e a sua ligação através de um novo acesso.

① Feira semanal terá nova localização

A feira semanal será deslocada da sua actual posição para um novo recinto aberto, a localizar na parte de trás do actual mercado, em terrenos a adquirir pela Câmara para o efeito.

Esta intervenção visa proporcionar melhores condições de funcionalidade, tanto para os vendedores como para a população.

② Actual campo da feira dá lugar a praça

O espaço onde decorre actualmente a feira dará lugar a uma praça urbana, com zonas de estada e de lazer, e ainda com estacionamento associado.

③ Grandes eventos terão espaço próprio

Ao lado do novo espaço da feira semanal surgirá um outro recinto, destinado a acolher eventos de maior envergadura, como é o caso da Festa do Alvarinho e do Fumeiro ou a Festa da Cultura.

④ Espaços complementados com novo acesso

Para complementar este conjunto será aberto um novo arruamento, que, dando continuidade à Rua das Escolas, fará a ligação entre o centro da vila e os novos espaços das feiras e festas.

A projectada remodelação da envolvente do Mercado representa, não só a dotação do espaço com novos equipamentos, mas também a harmonização urbanística desta zona da Vila.

A sua execução implica a alteração do Plano de Pormenor da zona das Carvalhiças que, quando aprovado, não previa ainda estas e outras pequenas alterações. A proposta técnica de alteração será entretanto apresentada a reunião do executivo camarário, de forma a dar início ao processo de revisão.

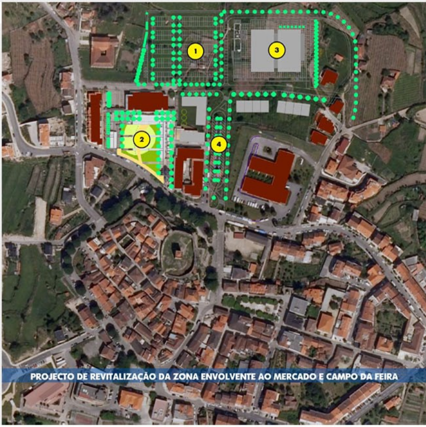

PROJECTO DE REVITALIZAÇÃO DA ZONA ENVOLVENTE AO MERCADO E CAMPO DA FEIRA

ALVAREDO

Acesso ao Alto de São João – Procedeu-se ao alargamento e à pavimentação, em calçada à portuguesa, do caminho que dá acesso ao Alto de São João.

CASTRO LABOREIRO

Caminho aos Casais (Ribeiro de Baixo) – Está a proceder-se ao alargamento deste caminho de acesso a Casais, no Lugar do Ribeiro de Baixo, com construção de muros de suporte, para posterior pavimentação.

CHAVIÃES

Centro de Dia – A antiga escola primária está a ser ampliada e adaptada para funcionar como centro de dia para idosos. O centro funcionará sob a tutela do Centro Paroquial da Freguesia.

COUSSO

Lugar de Cousso – Foram executadas obras de beneficiação em determinados pontos do lugar, nomeadamente no fontanário à entrada, no tanque, e nas respectivas zonas envolventes. Para a execução desta beneficiação foi dada preferência a materiais típicos da zona.

CRISTÓVAL

Parque de Merendas – Procedeu-se à criação e equipamento de um parque de merendas, em Lamas da Aveleira, com assadores, mesas, telheiro e ponto de água.

CUBALHÃO

Caminho da Veiga (Orjaz) – Está a proceder-se ao alargamento e à construção de muros de suporte neste caminho, que posteriormente será pavimentado.

FIÃES

Lugar de Adedela – Foi reconstruído um muro de suporte situado no caminho da escola, que tinha desmoronado, bem como foi reparado parte do piso, que também se encontrava danificado.

GAVE

Branda da Aveleira – Foi efectuado a pavimentação, em calçada em à portuguesa, entre as capelas pequena e da Sra. da Guia, numa extensão aproximada de 1500m.

LAMAS DE MOURO

Tanques Públicos – Foram realizadas obras de recuperação nos tanques de lavar do tanque situado no lugar de Igreja.

PAÇOS

Cemitério Paroquial – Alargamento - concluído passeios interiores, já com 45 sepulturas feitas e com espaço reservado para a construção de jazigos.

PADERNE

Caminho Crastos/Gramoinha – Depois do alargamento e construção de muros de suporte, o acesso foi entretanto pavimentado, em tapete betuminoso.

PARADA DO MONTE

Caminho da Barroca – Foi efectuada a drenagem de águas pluviais e efectuada a pavimentação, em cubo, deste caminho, que liga Trigueira e Carrascal.

PENSO

PRADO

REMOÃES

FESTA DA CULTURA TRAZ ANIMAÇÃO

EN 202/Escola/Sarrada (2ª fase) – Depois de, já nesta fase, se terem feito alguns trabalhos de alargamento, no Lugar de São Bartolomeu (junto à Escola Primária), efectuou-se agora um outro alargamento, desta vez no Lugar das Lajes, onde se demoliu a extensa rocha existente, e se efectuou a pavimentação, provisória, do troço.

Ligação Serra/Breia – Foi efectuada a pavimentação, em tapete betuminoso, desta artéria, uma das principais da freguesia.

Repavimentações – Após a passagem dos tubos de saneamento e/ou da rede de fibra óptima, procedeu-se à repavimentação das ligações entre santo amaro/folia e do cruzamento/Igreja.

ROUSSAS

Cemitério Paroquial – Concluiram-se os trabalhos na área exterior do alargamento do cemitério, com revestimento de muros em pedra e dos pilares à entrada.

S. PAIO

Acesso Santo André/Requeijo – Está a proceder-se à conclusão da construção de muros de suporte neste acesso, que será entretanto pavimentado.

VILA

Rua dos Moinhos – Está a proceder-se à beneficiação deste arruamento, onde foram colocadas novas condutas de água de abastecimento público e de regadio, sendo posteriormente pavimentado.

De 8 a 10 de Agosto a vila de Melgaço volta a estar em ambiente de festa, com a realização de mais uma edição da já tradicional Festa da Cultura.
Durante a edição deste ano, a vigésima sexta, os visitantes poderão passear em redor de toda a zona histórica, onde encontrarão diversos espaços temáticos dedicados ao livro e à leitura, ao artesanato, às artes e ofícios, ao Alvarinho e à gastronomia local. Para além destes espaços, o programa reserva muitas outras surpresas, com a apresentação de três peças de teatro – "O retábulo das maravilhas" pelo grupo "Os Simples", "Job que gritas por mim", pelos "Serranilha", e "A lenda de Inês Negra", pela Associação Comédias do Minho – artes de rua – com animação diária e o Festival – música tradicional – com arruadas, gaiteiros e o Festival Internacional de Folclore – concertos – com Marco Paulo e os Fingertips - a apresentação de nova edição do Boletim Cultural, desporto, fogo de artifício e muito, muito mais!

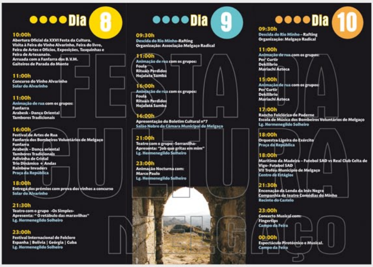

FESTA DA CULTURA MELGAÇO

Dia 8

10:00h
Abertura Oficial da XXVI Festa da Cultura.
Visita à Feira do Vinho Alvarinho, Feira do livro, Feira de Artes e Ofícios, Exposições, Tasquinhas e Feira de Artesanato.
Arruada com a Fanfarra dos B.V.M.
Gaiteiros de Parada do Monte

11:00h
Concurso do Vinho Alvarinho
Solar do Alvarinho

11:00h
Animação de rua com os grupos:
Funfarra
Arabesk - Dança Oriental
Tambores Tradicionais

16:00h
Festival de Artes de Rua
Fanfarra dos Bombeiros Voluntários de Melgaço
Funfarra
Arabesk – Dança oriental
Tambores Tradicionais
Adivinha de Cristal
Trio Dinâmico + Andas
Rainbow Invaders
Praça da República

18:00h
Entrega dos prémios com prova dos vinhos a concurso
Solar do Alvarinho

21:30h
Teatro com o grupo -Os Simples-
Apresenta: " O retábulo das maravilhas"
Lg. Hermenegildo Solheiro

23:00h
Festival Internacional de Folclore
Espanha | Bolivia | Geórgia | Cuba
Lg. Hermenegildo Solheiro

Dia 9

09:30h
Descida do Rio Minho-Rafting
Organização: Associação Melgaço Radical

11:00h
Animação de rua com os grupos:
Foula
Rituais Perdidos
Hojalata Samba

16:00h
Animação de rua com os grupos:
Foula
Rituais Perdidos
Hojalata Samba

16:00h
Apresentação do Boletim Cultural nº7
Salão Nobre da Câmara Municipal de Melgaço

21:00h
Teatro com o grupo -Serranilha-
Apresenta: "Job que gritas em mim"
Lg. Hermenegildo Solheiro

23:00h
Animação Nocturna com:
Marco Paulo
Lg. Hermenegildo Solheiro

Dia 10

09:30h
Descida do Rio Minho – Rafting
Organização: Melgaço Radical

11:00h
Animação de rua com os grupos:
Per' Curtir
Dekilibrio
Mariachi Azteca

15:00h
Animação de rua com os grupos:
Per' Curtir
Dekilibrio
Mariachi Azteca

17:00h
Rancho Folclórico de Paderne
Escola de Música dos Bombeiros Voluntários de Melgaço
Lg. Hermenegildo Solheiro

18:00h
Orquestra Ligeira do Exército
Praça da República

18:00h
Marítimo da Madeira – Futebol SAD vs Real Club Celta de Vigo- Futebol SAD
VII Troféu Município de Melgaço
Centro de Estágios

21:30h
Encenação da Lenda da Inês Negra
Companhia de teatro Comédias do Minho
Recinto do Castelo

23:00h
Concerto Musical com:
Fingertips
Campo da Feira

00:00h
Espectáculo Pirotécnico e Musical.
Campo da Feira

ALVARINHO E FUMEIRO MARCARAM PRESENÇA

O Vinho Alvarinho e os demais produtos locais de Melgaço destacam-se cada vez mais pela sua qualidade e poder de atracção, reconhecidos também através do sucesso da XIV Festa do Alvarinho e do Fumeiro, que decorreu entre os dias 25 e 27 de Abril.

A edição deste ano contou com a participação de 26 produtores de Alvarinho e 16 de fumeiro, artesanato e tasquinhas, tendo atingido um volume de negócios, directo, de cerca de 350 mil euros.
O espaço, coberto, onde decorre a Feira tem vindo a ser ampliado, proporcionalmente ao aumento do número de produtores e de visitantes. Mesmo assim os actuais 4.500 m2 foram, em alguns momentos, escassos para albergar os inúmeros visitantes que foram passando pelo recinto.
A Festa atingiu assim, e mais uma vez, o objectivo de divulgar, em grande escala, as potencialidades económicas e turísticas deste concelho.

Secretário de Estado Adjunto da Agricultura e Pescas presidiu à abertura da Festa

A abertura oficial da Festa foi presidida pelo Secretário de Estado Adjunto da Agricultura e das Pescas, Dr. Luís Medeiros Vieira, que, a convite do Presidente da Câmara, Rui Solheiro, se deslocou até Melgaço para melhor apreciar os produtos locais.
O Presidente da Câmara aproveitou a ocasião para abordar temas essenciais ao concelho, como a certificação do fumeiro, ainda retida no Ministério, o alargamento do nome da Sub-Região de Monção para Monção e Melgaço, sobre a qual não foi ainda tomada qualquer decisão, bem como sobre a revisão dos estatutos da Região dos Vinhos Verdes, que conta com uma proposta de alargamento da sub-região do Alvarinho a toda a região dos vinhos verdes.
A possibilidade de alargamento foi considerada como "absurda" pelo autarca, tendo em consideração que apenas na Sub-Região estão reunidas as condições de microclima que garantem as características única deste vinho, pelo que o seu alargamento apenas aportaria um decréscimo na qualidade do mesmo. O Presidente aproveitou a ocasião para alertar o Secretário de Estado e para sublinhar que fará tudo o que estiver ao seu alcance para o evitar, ao que Luís Vieira respondeu que o processo está ainda a decorrer, não havendo ainda, da parte do Governo, qualquer decisão tomada.

Festa com forte componente desportiva

Para além da aposta na "venda" dos produtos locais e da promoção da gastronomia, a Festa do Alvarinho pretende cada vez mais divulgar, aos visitantes, outras potencialidades turísticas do concelho, como o seu potencial para a prática de diversos desportos, mais ou menos radicais. Para o efeito, e paralelamente à Feira, decorreram a Milha do Alvarinho, as descidas do Rio Minho em Rafting e os Trilhos do Alvarinho em BTT, que contaram, nesta primeira edição, com duzentos e noventa participantes.
No dia 26 decorreu a XI edição da Milha Urbana do Alvarinho, prova organizada pela Câmara Municipal em colaboração com a Associação de Atletismo de Viana do Castelo e que integrada o Circuito Nacional de Milhas Urbanas.
A prova, que tem sido disputada por nomes reconhecidos no mundo do atletismo, foi vencida, em 2008, por Jessica Augusto, no escalão de seniores femininos e, nos masculinos, por Manuel Damião, ambos os atletas do Maratona Clube de Portugal.

Concursos distinguem produtos

Logo no primeiro dia da Festa decorrem os concursos de produtos locais, destinados a seleccionar os melhores méis, broas, presuntos e chouriços presentes no certame. Na edição de 2008 foram seleccionados os seguintes vencedores:

Mel
1º António do Rosário Sousa (Paderne)
2º Palmira Rodrigues (Castro Laboreiro)
3º José Jesus Soares (Alvaredo)

Salpicão
1º Inês de Sousa Lobato (Alvaredo)
2º Palmira Rodrigues (Castro Laboreiro)
3º Palmira Fernandes (Castro Laboreiro).

Broa
1º Deolinda das Dores de Sousa (Lamas de Mouro)
2º Dorinda Pinheiro (Alvaredo)
3º Sara de Fátima Domingues (Castro Laboreiro)

Presunto
1º Edmundo Domingues (Castro Laboreiro)
2º Deolinda das Dores de Sousa (Lamas de Mouro)
3º Palmira Fernandes (Castro Laboreiro)

ALVARINHO JÁ TEM ROTA PRÓPRIA

Os apreciadores do turismo enológico já se podem deslocar até ao concelho de Melgaço, onde poderão conhecer a nova Rota do Alvarinho, apresentada publicamente no passado dia 10 de Maio.
A apresentação contou com um intenso programa, no qual participaram mais de 70 convidados, entre entidades oficiais portuguesas e galegas, produtores de vinho, agentes turísticos e Comunicação Social. Após visitas guiadas às adegas de diferentes produtores, o evento de lançamento culminou com um jantar de degustação da autoria do prestigiado Chefe de Cozinha Ljubomir Stanisic, do restaurante 100 Maneiras, de Cascais, e que confeccionou um menu com alguns produtos regionais, trabalhados de um modo mais sofisticado e em devida harmonização com os vinhos e espumantes da casta Alvarinho.
No seu arranque a Rota funciona com 29 aderentes, entre os quais se incluem sete produtores de vinho - Quintas de Melgaço, Quinta do Soalheiro, Quinta do Reguengo, Quinta da Pigarra, Quinta das Touquinheiras, Castaboa e Fontainha de Melgaço - e outros agentes dos sectores da restauração, alojamento, animação turística, museus e centros de interpretação, comércios, Posto de Turismo e o Solar do Alvarinho, estando muitos outros em processo de adesão.
A Rota, lançada pela Câmara, representa um investimento aproximado de 80 mil euros e integra um programa comunitário de cooperação transfronteiriça para a promoção do Enoturismo, co-financiado em 75% pelo FEDER – Fundo Europeu de Desenvolvimento Regional.

Mais informações em:
www.rotadoalvarinho.pt

Após apresentação pública da Rota foram efectuados visitas a diferentes adegas aderentes...

... e servido um jantar de degustação, da do Chefe de Cozinha Ljubomir Stanisic, do restaurante 100 Maneiras, de Cascais.

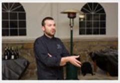

A SAÚDE MAIS PRÓXIMA DAS PESSOAS

UNIDADE MÓVEL COM CONSULTAS GRATUITAS

O envelhecimento da população e as alterações da estrutura familiar colocam, toda a sociedade, perante uma nova realidade - a de que os últimos anos de vida, frequentemente acompanhados de situações de fragilidade e de incapacidades várias, necessitam de uma resposta eficaz e urgente, nomeadamente no que respeita aos cuidados de saúde.
Assim, e procurando dar resposta a esta necessidade, o Ministério da Saúde e a Câmara Municipal protocolaram a entrada em funcionamento de uma Unidade Móvel de Saúde (UMS) no concelho. A autarquia suporta as despesas de deslocação e manutenção da UMS, que fez questão de complementar com um serviço de âmbito social, para o qual disponibiliza uma viatura e dois técnicos.
A UMS de Melgaço encontra-se em funcionamento desde finais do passado mês de Junho, tendo já visitado todas as freguesias do concelho e atendido cerca de 350 idosos, com idade igual ou superior aos 65 anos ou dependentes.
A unidade é composta por uma carrinha, vocacionada e equipada para a prestação de cuidados continuados de saúde – controle de diabetes, tensão arterial, índice de massa corporal e administração de vacinas, e avaliação do estado de saúde para um eventual encaminhamento. Juntamente com a carrinha segue uma outra viatura de apoio, facilitada pela Câmara e destinada à deslocação da restante equipa técnica, composta por profissionais de saúde e de acção social, da Câmara e do Centro Saúde.
Esta unidade continuará a efectuar visitas mensais às dezoito freguesias do concelho, dando assim resposta às necessidades de cuidados de saúde da população mais idosa e assegurando a igualdade social na prestação destes cuidados.

A Unidade Móvel de Saúde realiza visitas, uma vez por mês, a cada freguesia*

Portanto, Se tem mais de 65 anos, ou é dependente
COMPAREÇA!
As consultas são gratuitas e destinam-se a olhar pela sua saúde
*(calendário de visitas disponível no Centro de Saúde, Câmara e Juntas de Freguesia)

SIV ASSEGURA ASSISTÊNCIA URGENTE

Melgaço dispõe, desde o passado dia 1 de Junho, de uma SIV, ou seja, uma unidade de suporte imediato de vida, do Instituto Nacional de Emergência Médica (INEM).
Accionada através do 112, esta unidade assegura, 24 horas por dia, o socorro e o transporte pré-hospitalar dos doentes urgentes e/ou emergentes. Bem equipada e tripulada por um enfermeiro e um técnico de ambulância e emergência, a CIV vem responder às necessidades do concelho, surgindo na sequência do protocolo assinado entre a Autarquia e o Ministério da Saúde, referente à requalificação dos serviços de saúde no concelho.

LOURDES ABENÇOOU IDOSOS DO CONCELHO

A Câmara Municipal organizou, entre os dias 18 e 21 de Maio, um passeio com destino a Lourdes, em França, e no qual participaram 150 idosos do concelho.

O passeio, com a duração de quatro dias, teve início pelas 6h30 do dia 18, com destino a Léon, onde o grupo almoçou e visitou a visitou a zona histórica da cidade, seguindo depois para Burgos, onde jantou e pernoitou. No dia seguinte, e com paragem em S. Sebastian, os participantes chegaram a Lourdes, onde permaneceram até ao dia seguinte. Em Lourdes visitaram o Santuário - Basílica, Igreja Subterrânea, Via Sacra e Gruta das Aparições – e o percurso comemorativo dos 150 anos das Aparições, dispondo ainda de tempo livre para participar em celebrações religiosas, na procissão de velas, na visita às grutas de Betharram e aos lagos, ou para a compra de recordações. No dia 4 iniciou-se a viagem de regresso, com paragem para almoço em Bilbao, visita panorâmica à cidade e paragem no museu Guggenheim.

Atendendo à forte adesão da população a esta iniciativa, está a ser organizada uma segunda viagem, a decorrer entre os dias 2 e 5 de Setembro, de forma a dar resposta a todos os interessados.

IDOSOS DO VALE DO MINHO EM CONVÍVIO

Cerca de oitenta e cinco idosos do concelho participaram, no passado dia 20 de Junho, num encontro, organizado pelas redes sociais do Vale do Minho com o intuito de promover o convívio e a confraternização.

Este ano a iniciativa decorreu em Valença, contando com a presença de centenas de participantes oriundos dos concelhos de Melgaço, Monção, Valença, Vila Nova de Cerveira e Paredes de Coura. A autarquia de Melgaço assegurou a recolha pelas diversas freguesias do concelho, assim como o transporte de ida e volta para Valença.

A animação do dia esteve a cargo do concelho anfitrião, que apostou na dinamização de jogos tradicionais, demonstrações de aulas de ginástica e de dança, animação musical e numa tômbola de prémios onde foram sorteados brindes de oferta.

AVÓS E NETOS EM CONFRATERNIZAÇÃO

A Câmara Municipal celebrou, no passado dia 26 de Julho, o dia Mundial dos Avós, que este ano decorreu no Parque das Termas do Peso.

Esta iniciativa, que tal como nos anos anteriores tinha como objectivo promover o convívio inter-geracional, contou com a presença de avós e netos vindos de diversos pontos do concelho, entre os quais os utentes dos lares da Santa Casa da Misericórdia e Idade D'Ouro.

A actividade iniciou-se por volta das onze horas, com a actuação de um grupo musical, seguido de um almoço piquenique, a cargo dos convivas. A seguir iniciaram-se os cantares ao desafio, que foram seguidos de mais uma actuação do grupo musical. A actividades terminou cerca das 16h30m, tendo o transporte e a animação sido asseguradas palo Câmara, entidade que organizou o evento.

UM DIA PARA ANIMAR A CRIANÇADA

O Dia Mundial da Criança foi celebrado no passado dia 5 de Junho, juntando, em actividades dispersas ao longo do Centro Histórico, cerca de 400 crianças - do Pré-Escolar e 1º ciclo, do J.I. da Santa Casa da Misericórdia e utentes do Centro de Reabilitação de Prado/APPACDM.

Ao longo do dia as crianças foram recorrendo e participando em diversas actividades, brincando nos insufláveis, nos jogos tradicionais e nas actividades radicais, ou "trabalhando" nos ateliers de construção de instrumentos musicais e de pintura, actividades interrompidas e retomadas depois do almoço, que decorreu no Quartel dos Bombeiros Voluntários.

A actividade, organizada pela Câmara em colaboração com o pólo local da Escola Superior de Educação/IPVC e da Associação Melgaço Radical, tornou este dia inesquecível para os participantes que, em jeito de recordação, ainda levaram para casa os instrumentos musicais e os animais de madeira, criados ou decorados nos ateliers.

ANO LECTIVO TERMINOU EM FESTA

O último dia de aulas – 20 de Junho – foi celebrado em ambiente de Festa juntando, no Largo Hermenegildo Solheiro, as crianças do 1ºCiclo, os professores, os pais e outros curiosos..

Durante o espectáculo, que decorreu da parte de tarde, os alunos foram mostrando o que aprenderam nas Actividades de Enriquecimento Curricular (AEC), ao longo do ano lectivo, com músicas, danças, canções em inglês, e actividades físicas e desportivas.

A manifestação de agrado dos pais e do público atribuiu nota positiva a estas actividades, cujo sucesso se deve também ao empenho dos professores das AEC's, um trabalho que a Autarquia está empenhada em continuar, nos mesmos moldes, e sempre com intuito de proporcionar o melhor para as crianças do nosso concelho.

O Ensino Pré-escolar manterá também as actividades de apoio à família, através da continuação do apoio permanente de monitores, das aulas de língua inglesa e das actividades desportivas.

UMA SEMANA REPLETA DE ACTIVIDADES

Durante uma semana, trinta e duas crianças e jovens do concelho, com idades compreendidas entre os 6 e os 15 anos, participaram em diversas actividades de natureza lúdica, educativa e desportiva.

O programa, que decorreu entre os dias 14 e 18 de Julho, incluiu uma demonstração de meios da GNR e dos Bombeiros, um estágio de futebol, actividades de desporto-aventura, uma actividade na Porta de Lamas de Mouro dedicada à temática da protecção ambiental, o visionamento de filme infantil na Casa da Cultura e ainda três tardes nas piscinas descobertas do Complexo Desportivo e de Lazer.

As actividades foram organizadas pela Câmara e pela Comissão de Protecção de Crianças e Jovens (CPCJ), contando para o efeito com a parceria da GNR, do Agrupamento de Escolas de Melgaço, da Melsport, dos BVM, da APPACDM, da Santa Casa da Misericórdia, da Associação Melgaço Radical e de Pais e Encarregados de Educação dos Alunos do Agrupamento de Escolas de Melgaço.

JOVENS COM "VERÃO AZUL"

A actividade "Verão azul", que reuniu os jovens acompanhados pelas CPCJ do Vale do Minho, decorreu num parque-aventura da Póvoa do Lanhoso, nos dias 10 e 11 de Julho.

Do total de cerca de 40 crianças, 11 eram oriundas do concelho de Melgaço, tendo estas usufruído de um leque variado de actividades, entre elas, prova de orientação, labirinto subterrâneo, caça ao tesouro, escalada e slide.

O grupo, acompanhado pelos técnicos das diversas Comissões de Protecção participantes, pernoitou numa camarata do Parque, e toda a actividade decorreu numa lógica de contacto com a natureza e de realização de actividades saudáveis e apelativas para as crianças.

MANUEL DE OLIVEIRA VISITOU MUSEU DE CINEMA

No passado dia 13 de Junho, o conceituado cineasta português Manuel de Oliveira honrou Melgaço com uma visita, especialmente dirigida ao Museu de Cinema e ao seu Director, Jean Loup Passek.

Durante a visita, que teve início na Câmara Municipal, onde Manuel de Oliveira foi recebido e acompanhado pelo Presidente da Câmara, o cineasta ficou a conhecer não só o Museu, único no país, como o designio da sua ampliação para um outro edifício, correspondente ao do antigo Cine Pelicano, e cujo projecto o cineasta analisou ao

TEATRO VOLTOU ÀS ALDEIAS COM A APRESENTAÇÃO DE ESTUFA-FRIA

pormenor.

Ao pormenor decorreu também a visita ao Museu, durante a qual Manuel de Oliveira se mostrou um visitante muito atento e apreciador dos pormenores e onde encontrou também alguns admiradores da sua obra.

Nova exposição presta homenagem a Frederico Felinni

A visita do cineasta marcou ainda a inauguração de uma nova exposição temporária, a quarta desde a abertura ao público do Museu, e com a qual se pretende celebrar a obra de Frederico Fellini.

A exposição, intitulada "Homenagem a Frederico Fellini 1930-1993, é composta por diversos cartazes e fotografias, ilustrativas dos diversos filmes do realizador, e é descrita assim pelo Director do Museu.

"Para a 4º exposição, (depois das Divas do Cinema, A Idade de Ouro do Cinema Francês (1930-1960) e o Cinema Burlesco Americano (mudo), o Museu de Cinema de Melgaço decidiu homenagear um dos grandes mestres do cinema do século XX: Federico Fellini. Colaborou com Roberto Rossellini, Vittorio de Sica e Luchino Visconti, o "quarto" mosqueteiro da idade de ouro do cinema italiano do pós – guerra. Internacionalmente reconhecido como um visionário da sociedade italiana do seu tempo, retrata em simultâneo com crueldade e ternura um mundo barroco e fantástico. Filme a filme encontramos um cerimonial mágico e onírico que disfarça, por vezes, sob a máscara do ridículo e do grotesco uma verdadeira angústia perante o espectro da solidão e da velhice. Em todos os seus filmes encontramos o retrato caricatural (Fellini foi um pintor e um desenhador muito talentoso e a sua obra cinematográfica esteve sempre acompanhada por uma miríade de desenhos e de croquis compostos segundo o ritmo da sua inspiração) de uma Itália, essencialmente romana, confrontada com a decadência e os tempos passados.

A exposição Fellini, para além de alguns cartazes realizados para a estreia comercial de filmes, é composta por cerca de sessenta fotos de filmes nos quais se representam as diferentes etapas da sua obra-mestra."

J. L. Passek

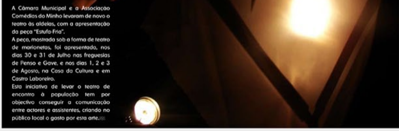

A Câmara Municipal e a Associação Comédias do Minho levaram de novo o teatro às aldeias, com a apresentação da peça "Estufa-Fria".

A peça, mostrada sob a forma de teatro de marionetas, foi apresentado, nos dias 30 e 31 de Julho nas freguesias de Penso e Gave, e nos dias 1, 2 e 3 de Agosto, na Casa da Cultura e em Castro Laboreiro.

Esta iniciativa de levar o teatro de encontro à população tem por objectivo conseguir a comunicação entre actores e assistentes, criando no público local o gosto por esta arte.

PERSONAGENS AO VENTO

E se de repente criássemos personagens? Este foi o desafio que os serviços educativos da Associação Comédias do Minho colocaram aos meninos e meninas dos jardins-de-infância do concelho.

Assim, entre os dias 2 e 5 de Junho, foi desenvolvido, nos jardins do Rio do Porto, um atelier de criação de personagens especiais que ganharam vida em formas diferentes – um barco, um papagaio, um moinho, uma ventoinha... personagens que se movimentaram ao sabor do vento para ensinar as ideias a voar.

SERVIÇOS EDUCATIVOS EM ACTIVIDADE

Ao longo do ano lectivo, a Câmara organiza, através dos seus serviços educativos e em colaboração com as escolas do concelho, uma série de acções, desenvolvidas junto dos mais e menos novos do concelho.

As acções possuem tipologias variadas, podendo passar pelo desenvolvimento de actividades como a hora do conto, ateliers e oficinas, efectuadas em diversos pontos do concelho, ao ar livre, em equipamentos ou mesmo no seio da comunidade.

Assim, durante o mês de Maio a Casa da Cultura acolheu um teatro de fantoches, no qual participaram, como assistentes mas também experimentando o papel de contadores, os alunos do Pré-escolar, do 1ºCiclo e da APPACDM.

Em Junho decorreu a acção "O pão dos nossos antepassados", desenvolvida junto da comunidade de Castro Laboreiro, e durante a qual os alunos ficaram a conhecer o processo de fabrico artesanal do pão, bem como alguns aspectos relacionados com a vida serrana. No Museu a estrela foi a galinha, através da história "A galinha ruiva" cuja moral é "se queremos dividir a recompensa devemos partilhar o trabalho", e um atelier de construção de galinhas fantoche.

Actividade "O pão dos nossos antepassados"

Teatro de Fantoches com o Pré-escolar, 1º Ciclo e APPACDM

"A Galinha Ruiva"

MÚSICA TRADICIONAL

A Casa da Cultura dedicou o mês de Maio à música tradicional portuguesa, uma iniciativa que levou a palco, no dia 2, as concertinas do Grupo da Escola de Concertinas de Campos, no dia 16, os cavaquinhos da Associação Cultural de Tocatas e Cantares ao Desafio e, no dia 30, as gaitas galegas, com o Grupo de Gaitas de Xaora.

BIBLIOTECA PROMOVEU ENCONTRO COM ANTÓNIO TORRADO

Dando continuidade ao trabalho desenvolvido com vista a incentivar e leitura e a escrita, a Biblioteca Municipal promoveu, no passado dia 27 de Maio, um encontro entre o escritor António Torrado e os alunos do 2ºCiclo.

O encontro, que foi muito bem acolhido pelos alunos e muito participado, proporcionou uma oportunidade de conversa e de incentivo à criatividade e produção individual.

LEITURAS AO AR LIVRE

Durante os meses de Julho e Agosto a Biblioteca prolonga-se para o ar livre, através da iniciativa Bibliotecas de Jardim.

As Bibliotecas, instaladas, uma na Alameda Inês Negra – Biblioteca de Jardim - e a outra – Bibliopiscina - na piscina descoberta do Centro de Estágios, funcionam, entre as 14h30 e as 17h30, às quartas e sextas e as terças e quintas, respectivamente.

Com esta iniciativa a Biblioteca Municipal pretende ir de encontro aos leitores, com livros, revistas e jornais, para leitura local e/ou serviço de empréstimo domiciliário.

MUNICÍPIO SUBSCREVE PRINCÍPIOS DO TURISMO SUSTENTÁVEL NAS ÁREAS PROTEGIDAS

A Porta de Lamas de Mouro acolheu, no passado dia 19 de Junho, o 3º Fórum da Carta Europeia de Turismo Sustentável (CETS), durante o qual foi apresentado o Plano de acção do CETS, para o periodo 2007-2011, e assinada a Carta de principios, que contou com a presença do Secretário de Estado do Ambiente, Professor Humberto Rosa.

A assinatura da Carta de principios CETS, com vista à sua revalidação, é o culminar de um processo conduzido pela ADERE-Peneda Gerês e pelo Parque Nacional da Peneda-Gerês, juntamente com os seus parceiros, as câmaras municipais de Arcos de Valdevez, Montalegre, Melgaço e Ponte da Barca, a entidade regional de turismo, as associações LEADER, ADRIMINHO, ADRIL, ATHACA A ADRAT, e ainda a Direcção Regional de Agricultura e Pescas do Norte.

A sua revalidação, que coincide com a entrada em funcionamento do novo Quadro de Referência Estratégico Nacional (QREN), é essencial para manter a integração na rede europeia – da qual constam cerca de quarenta parques certificados pela Carta – permitindo, ainda, rentabilizar os benefícios da marca Parques Com Vida que proporciona uma maior visibilidade junto dos potenciais visitantes.

A Carta aplica-se à totalidade dos cinco concelhos, e não apenas à zona classificada do Parque, pelo que todos ao agentes económicos, nomeadamente nos sectores de alojamento, restauração, empresas de animação, lojas de artesanato, produtos agro-alimentares, bem como outras entidades públicas e privadas que actuem na região.

Assinatura da CETS contou com a presença do Secretário de Estado do Ambiente, Professor Humberto Rosa

Após o Fórum veio o convívio, na Porta de Lamas de Mouro / PNPG

CONCURSO SELECCIONOU FOTOGRAFIAS

O Concurso de Fotografia "À descoberta de Melgaço" resultou na selecção de cinco entre setenta e cinco trabalhos, trabalhos esses premiados do 1º ao 5º lugar e que, juntamente com os não premiados, resultaram numa exposição, que esteve patente na Porta de Lamas de Mouro, durante o mês de Junho.

Ao concurso apresentaram-se 30 concorrentes, dos quais cinco foram excluidos, por não cumprirem o regulamento, tendo restado 25, com três trabalhos cada. Assim, das 75 fotografias analisadas, a cores e a preto e branco, foram seleccionadas cinco, tendo o 1º prémio sido atribuido à foto "A Porta da Natureza", de Luis José Moreira da Silva, o 2º a "O Sol e a Ventoinha", de Maximiano José Calheiros Gonçalves, o 3º a "O Concilio", de Tiago Manuel Oliveira da Costa, o 4º a "Branda", de João Luís Catalão e o 5º a "El Sonido del Cuco I", de Roberto Gómez Martinez.

Este concurso, organizado anualmente pela Câmara Municipal, através da Porta de Lamas de Mouro, tem por objectivo promover a descoberta do concelho, envolvendo os participantes na diversidade dos valores naturais, culturais e paisagisticos do seu território.

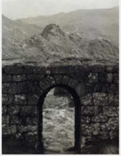

1º lugar

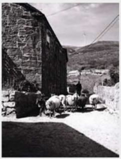

2º lugar

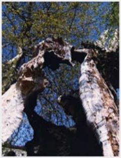

3º lugar

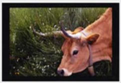

4º lugar

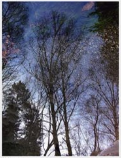

5º lugar

FUTEBOL, BASQUETEBOL E LIGA DE ARBITROS NO CENTRO DE ESTÁGIOS

Após ter recebido, no inicio deste ano, as equipas do Sport Luanda e Benfica, do Zagleibe Lubin e do Leixões, o Centro de Estágios vê a procura diversificar, recebendo novos estágios, não apenas de equipas de futebol, como também da Liga de Arbitragem e ainda de outras modalidades, como o basquetebol, prova real da polivalência deste equipamento. A época de pré-temporada abriu, de 13 a 26 de Junho, com a Selecção Nacional da Nigéria de Sub-23, à qual se seguiu a equipa do Leixões, que se deslocou a Melgaço pela segunda vez este ano, entre os dias 13 e 19 de Julho. O Real Clube Celta de Vigo, que aprovou a sua experiência de estágio realizada em 2007, regressou, de 28 de Julho a 6 de Agosto, sendo logo seguido pelo Marítimo da Madeira que, até 14 de Agosto efectiva o seu sexto estágio em Melgaço. Ainda no futebol, mas num outro grau, também a Liga Portuguesa de Futebol Profissional/Arbitragem marcou presença, de 22 a 28 de Julho.

Mas nem só de futebol vive o Centro de Estágios... Como espaço polivalente que é, preparado para acolher diversas modalidades, foi também o equipamento escolhido, entre os dias 29 de Junho e 11 de Julho, para a Selecção Nacional Sénior Masculina de Basquetebol realizar a sua preparação.

Liga Portuguesa de Futebol Profissional/Arbitragem

Leixões F.C.

Selecção Nacional Sénior Masculina de Basquetebol

Real Clube Celta de Vigo

Selecção Nacional da Nigéria de Sub-23

ÉPOCA BALNEAR A FUNCIONAR EM PLENO

Na área de Lazer do Centro de Estágios a época balnear teve inicio no passado mês de Junho, altura em que reabriu ao público as piscinas descobertas e os demais valências de usufruição ao ar livre – lago artificial, anfiteatro, circuito de mini-golfe, parque infantil, campo de ténis e polidespotivo descoberto, para além das áreas ajardinadas e de estada.

A utilização dos equipamentos está sujeita ao pagamento de tarifas. Assim, um dia na piscina poderá custar entre zero e 2.5€, consoante a idade, o aluguer de kayak para navegar no lago, entre 1.35 e 1.80€, conforme tenha um ou dois lugares, e a utilização do campo de ténis, do polidesportivo ou do mini-golfe entre 7.2 e 14.4€, consoante necessite ou não de luz artificial.

Todos podem usufruir dos equipamentos, disponiveis entre as 10h00 e as 20h00, ou simplesmente passear pelo espaço, tomar um refresco na esplanada, apreciar o ar puro e o descanso, indispensável nesta época de férias.

Clube de Saúde com novas ofertas

Para o verão de 2008 o Centro de Estágios preparou, através do seu Clube de Saúde/SPA, duas novidades exóticas... Trata-se do *Ritual Boreh*, um tratamento ancestral do Bali, e o *Sesto Senso*. O *Ritual Boreh* é um tratamento de pele, exótico, que associa a massagem com a Aromaterapia e a Fitoterapia. O *Sesto Senso* é um tratamento que associa massagem e Aromaterapia à base de frutas, como a pêra, a jojoba, a baunilha, os citrinos do Mediterrâneo e a castanha da Índia. Duas novidades que poderão levá-lo a descobrir todo um mundo de novas sensações!

VALE DO MINHO COM PLANO DE INTERVENÇÃO PARA O RIO MINHO

A Comunidade Intermunicipal do Vale do Minho, constituida pelos municipios de Melgaço, Monção, Paredes de Coura, Valença e Vila Nova de Cerveira, foi criada com o objectivo de apoiar e coordenar iniciativas inter-municipais, tendo por referência o Rio Minho e a respectiva Bacia Hidrográfica. Neste sentido, a Comunidade Intermunicipal desenvolveu um Plano de Intervenção/Planos de Acção para o Vale do Minho e Rio Minho que define uma estratégia integrada e operativa para o desenvolvimento do Vale do Minho, materializada em quatro eixos fundamentais: preservação, valorização, dinamização e promoção do rio Minho, como eixo mobilizador do desenvolvimento. Assim, este Plano de Intervenção consubstancia uma estratégia supra-municipal e transfronteiriça que reflecte um desenvolvimento territorial para o futuro para o Vale do Minho, assente naqueles eixos e, ao mesmo tempo, indutora da valorização do potencial humano e da competitividade do território.

Para tal, foi identificado um conjunto de projectos/acções que visam a requalificação do rio Minho e seus afluentes e que, sendo concordantes com as orientações estratégicas sectoriais e territoriais definidas para a região Norte, induzam o desenvolvimento social e económico do Vale do Minho respeitando e potenciando os valores ambientais presentes, numa estratégia de desenvolvimento sustentável, no quadro da política nacional e regional subjacentes ao Quadro de Referência Estratégico Nacional (QREN) e seus programas operacionais.

Os Planos de Acção, aqui referidos, integram projectos/acções que, pela sua natureza, são de competência da administração local, podendo ser concretizados no âmbito das competências próprias de cada um dos municípios que integram o Vale do Minho, ou, caso assim seja entendido, poderão ser promovidos pela Comunidade Intermunicipal do Vale do Minho e/ou pela Uniminho – Associação do Vale do Minho Transfronteiriço no caso dos projectos de impacto transfronteiriço ou implementados por via de parcerias e/ou estratégias público-privadas que possibilitem a cooperação entre as autoridades públicas e os operadores económicos privados.

No caso do Plano de Acção do Rio Minho existem dois projectos, da responsabilidade da administração central, que são estruturantes e fundamentais para a implementação das restantes acções, designadamente a elaboração de um estudo de navegabilidade do Rio Minho e a identificação de zonas de desassoreamento com especial atenção sobre o seu estuário. Neste sentido, Rui Solheiro, presidente da Comunidade Intermunicipal, refere que minimização dos efeitos do assoreamento do estuário do Rio Minho, designadamente ao nível das actividades da pesca e das condições de navegabilidade, é um imperativo para a colocação deste recurso ao serviço do desenvolvimento da região. De igual modo a oposição aos projectos de aproveitamento hidroeléctrico do Rio Minho, e a defesa da revogação definitiva do Acordo entre os Governos de Portugal e Espanha, datado de 1968, é uma condição fundamental para a preservação e valorização do potencial de toda a Bacia Hidrográfica do Rio Minho. Mais uma vez, Rui Solheiro deixa claro que os impactos resultantes da construção do referido empreendimento podem levar ao desaparecimento de espécies migratórias da zona do rio Minho (especialmente a lampreia), a consequências negativas ao nível sócio-económico pelo aproveitamento turístico e gastronómico desta espécie e, ainda, à forte alteração no micro-clima que permite o desenvolvimento de vinhas que dão lugar à produção do vinho Alvarinho, bem como à submersão de numerosas pesqueiras do rio Minho.

Este estudo foi desenvolvido pela Parque Expo, S.A., no âmbito de uma candidatura à medida 1.4 do ON., e prevê um investimento total de 90 milhões de euros até 2013.*

*Informação cedida pela CI Vale do Minho

Sessão de apresentação do Plano de Intervenção

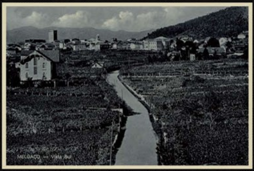

Postal da primeira metade do seculo XX
Pertencente à Colecção do Núcleo Museológico / Torre de Menagem da Câmara Municipal

---

VILA DE MELGAÇO

ARTE
AMBIENTE
ALVARINHO